



Statistická ročenka 2022

Schválil:

plk. Ing. Martin Sviták
ředitel HZS JČK
vrchní rada

.....

Zpracoval:

kpt. Mgr. Eduard Šimeček
krajský garant SSU
vrchní komisař

.....

Obsah

DEFINICE VYBRANÝCH POJMŮ	1
POUŽITÉ ZKRATKY	3
ZÁKLADNÍ ÚDAJE VZTAŽENÉ K JIHOČESKÉMU KRAJI.....	4
POČTY UDÁLOSTÍ V RÁMCI JEDNOTLIVÝCH ÚO	5
POČTY ZÁSAHŮ JEDNOTEK PO V RÁMCI JEDNOTLIVÝCH ÚO.....	5
CELKEM OSOB (USMRCENO, ZRANĚNO, EVAKUOVÁNO A ZACHRÁNĚNO) – DLE ÚO.....	5
CELKOVÝ PŘEHLED UDÁLOSTÍ V JIHOČESKÉM KRAJI V ROCE 2022, POROVNÁNÍ S ROKEM 2021.....	6
CELKOVÝ PŘEHLED UDÁLOSTÍ V JIHOČESKÉM KRAJI V ROCE 2022	7
POČTY HOVORŮ NA TÍŠŇOVOU LINKU V JIHOČESKÉM KRAJI ZA POSLEDNÍCH 5 LET	7
UDÁLOSTI – POMĚR JEDNOTLIVÝCH TYPŮ	8
DOPRAVNÍ NEHODY – POMĚR JEDNOTLIVÝCH TYPŮ	8
ÚNIK NEBEZPEČNÉ CHEMICKÉ LÁTKY – POMĚR JEDNOTLIVÝCH TYPŮ	9
TECHNICKÁ HAVÁRIE – POMĚR JEDNOTLIVÝCH TYPŮ	9
UDÁLOSTI NA ÚZEMÍ JIHOČESKÉHO KRAJE DLE JEDNOTLIVÝCH OBCÍ	10
POŽÁRY NA ÚZEMÍ JIHOČESKÉHO KRAJE DLE JEDNOTLIVÝCH OBCÍ	11
DOPRAVNÍ NEHODY NA ÚZEMÍ JIHOČESKÉHO KRAJE DLE JEDNOTLIVÝCH OBCÍ.....	12
TECHNICKÉ ZÁSAHY NA ÚZEMÍ JIHOČESKÉHO KRAJE DLE JEDNOTLIVÝCH OBCÍ	13
PLANÉ POPLACHY NA ÚZEMÍ JIHOČESKÉHO KRAJE DLE JEDNOTLIVÝCH OBCÍ	14
POČET UDÁLOSTÍ DLE MĚSÍCE V ROCE – CELKOVÉ SOUČTY	15
POČET UDÁLOSTÍ DLE MĚSÍCE V ROCE – POŽÁR	15
POČET UDÁLOSTÍ DLE MĚSÍCE V ROCE – DOPRAVNÍ NEHODA	15
POČET UDÁLOSTÍ DLE MĚSÍCE V ROCE – ÚNIK NEBEZPEČNÉ CHEMICKÉ LÁTKY.....	16
POČET UDÁLOSTÍ DLE MĚSÍCE V ROCE – TECHNICKÁ HAVÁRIE	16
PŘEHLED UDÁLOSTÍ V OBCÍCH PODLE POČTU OBYVATEL	16
POČET UDÁLOSTÍ DLE DENNÍ DOBY (PRŮMĚR ZA ROK) - CELKEM.....	17
POČET UDÁLOSTÍ DLE DENNÍ DOBY (PRŮMĚR ZA ROK) - POŽÁR	17
POČET UDÁLOSTÍ DLE DENNÍ DOBY (PRŮMĚR ZA ROK) - DN.....	17
POČET UDÁLOSTÍ DLE DENNÍ DOBY (PRŮMĚR ZA ROK) - UNL.....	18
POČET UDÁLOSTÍ DLE DENNÍ DOBY (PRŮMĚR ZA ROK) - TH	18
POČET UDÁLOSTÍ DLE DENNÍ DOBY (PRŮMĚR ZA ROK) - PP.....	18
ZRANĚNÉ A USMRCENÉ OSOBY – CELKEM.....	19
INFORMACE O JEDNOTKÁCH PO	19
POČTY ZÁSAHŮ JEDNOTEK HZS KRAJE (JPO I).....	20
POČTY ZÁSAHŮ PODLE KATEGORIE JPO	20
POROVNÁNÍ POČTU ZÁSAHŮ JEDNOTEK HZS A SDH OBCÍ V RÁMCI OKRESŮ.....	21
POMĚR ZÁSAHŮ JEDNOTEK HZS A SDH NA ÚZEMÍ JIHOČESKÉHO KRAJE – CELKEM V %.....	21
ČINNOST JEDNOTKY V ZÁVISLOSTI NA TYPU UDÁLOSTI.....	22

SPOLUPRÁCE U UDÁLOSTI	24
ZÁSAHY FIRST RESPONDERŮ V ROCE 2022	24
POČTY UDÁLOSTÍ V RÁMCI ÚO JČK V ROCE 2022 A POROVNÁNÍ S LÉTY 2021 A 2020 – CELKOVÉ SOUČTY	25
POČTY UDÁLOSTÍ V RÁMCI ÚO JČK V ROCE 2022 A POROVNÁNÍ S LÉTY 2021 A 2020 – POŽÁR	25
POČTY UDÁLOSTÍ V RÁMCI ÚO JČK V ROCE 2022 A POROVNÁNÍ S LÉTY 2021 A 2020 – DN	26
POČTY UDÁLOSTÍ V RÁMCI ÚO JČK V ROCE 2022 A POROVNÁNÍ S LÉTY 2021 A 2020 – TH	26
ZÁSAHY JEDNOTEK PO DLE VZDÁLENOSTI	26
POROVNÁNÍ POČTU UDÁLOSTÍ PODLE ORP – CELKOVÉ SOUČTY	27
POROVNÁNÍ POČTU UDÁLOSTÍ PODLE ORP – POŽÁR	27
POROVNÁNÍ POČTU UDÁLOSTÍ PODLE ORP – DOPRAVNÍ NEHODA	28
POROVNÁNÍ POČTU UDÁLOSTÍ PODLE ORP – ÚNIK NEBEZPEČNÉ CHEMICKÉ LÁTKY	28
POROVNÁNÍ POČTU UDÁLOSTÍ PODLE ORP – TECHNICKÁ HAVÁRIE	29
ZÁKLADNÍ ÚDAJE O TECHNICKÝCH ZÁSAZÍCH	29
POROVNÁNÍ ZÁKLADNÍCH ÚDAJŮ O TECHNICKÝCH ZÁSAZÍCH S ROKEM 2021	30
ZÁKLADNÍ ÚDAJE O POŽÁRECH	30
POROVNÁNÍ ZÁKLADNÍCH ÚDAJŮ O POŽÁRECH S ROKEM 2021	31
POŽÁRNOST V RÁMCI KRAJE ZA POSLEDNÍCH 5 LET	31
POROVNÁNÍ POŽÁRNOSTI NA ÚZEMÍ JIHOČESKÉHO KRAJE	31
POŽÁRY PODLE OKRESŮ	32
POŽÁRY PODLE PŘÍČINY JEJICH VZNIKU NA ÚZEMÍ JIHOČESKÉHO KRAJE	32
PŘEHLED UDÁLOSTÍ PODLE TYPU V OBCÍCH	34
POŽÁRY PODLE OBCÍ	46
JEDNOTKY SDHO S NEJVĚTŠÍM POČTEM ZÁSAHŮ V ROCE 2022 (PRVNÍCH 20)	53
POČTY ZÁSAHŮ JEDNOTEK PODLE TYPU UDÁLOSTI	53
POČTY SAMOSTATNÝCH ZÁSAHŮ JEDNOTEK	62
ZÁVAŽNÉ POŽÁRY - OKRES ČESKÉ BUDĚJOVICE	71
ZÁVAŽNÉ POŽÁRY - OKRES ČESKÝ KRUMLOV	73
ZÁVAŽNÉ POŽÁRY - OKRES JINDŘICHŮV HRADEC	74
ZÁVAŽNÉ POŽÁRY - OKRES PÍSEK	75
ZÁVAŽNÉ POŽÁRY - OKRES PRACHATICE	76
ZÁVAŽNÉ POŽÁRY - OKRES STRAKONICE	77
ZÁVAŽNÉ POŽÁRY - OKRES TÁBOR	78
OSTATNÍ VÝZNAMNÉ UDÁLOSTI	79

Definice vybraných pojmů

Dopravní nehoda (DN) – zásah u události mající charakter činností spojených s odstraňováním následků kolize dopravních prostředků.

Evakuované osoby – osoby, které v souvislosti s událostí opustily na pokyn objekt, a to na základě informace o hrozícím nebezpečí.

First responder – JPO, která je vybavena automatickým externím defibrilátorem (AED).

Ostatní mimořádná událost (OMU) – zásah u jiné události, např. epidemie nebo nákaza způsobená nebezpečnou nemocí, zajištění podezřelých zásilek, a dále pak všechny zásahy u událostí, které nelze klasifikovat předchozími kategoriemi.

Planý poplach (PP) – činnost jednotky vyvolaná z důvodu ohlášení požáru nebo jiné události, která se nepotvrdila.

Požárem se rozumí událost definovaná v § 1 písm. m) vyhlášky č. 246/2001 Sb., o stanovení podmínek požární bezpečnosti a výkonu státního požárního dozoru (vyhláška o požární prevenci).

Přímá škoda – hmotná újma na majetku vzniklá působením ohně, vysoké teploty požáru, kouře, vody nebo jiných hasiv. Vyjadřuje se v peněžních jednotkách. Eviduje se bez ohledu na způsob jejího uhrazení, náklady spojené s likvidací požářiště se do přímých škod nezahrnují.

Radiační havárie a nehoda – zásah u události spojené s nepřípustným uvolněním radioaktivních látek nebo ionizujícího záření (definice radiační nehody uvedena v § 4 odst. 1 písm. c) a radiační havárie v § 4 odst. 1 písm. d) zákona č. 263/2016 Sb., atomový zákon).

Technická havárie (TH) – zásah u události vedoucí k odstranění nebezpečí nebo nebezpečných stavů.

Událost – veškeré požáry, dopravní nehody, technické havárie, úniky nebezpečné chemické látky, radiační havárie a nehody, ostatní mimořádné události a plané poplachy spojené se zásahy jednotek PO a složek integrovaného záchranného systému.

Uchráněné hodnoty (UH) – uchráněné hodnoty hasebním zásahem jsou rozdílem mezi hodnotou objektu a majetku napadeného požárem a vzniklou přímou škodou.

Únik nebezpečné chemické látky (UNL) – zásah u události spojený s nežádoucím uvolněním nebezpečných chemických látek včetně ropných produktů (během výroby, dopravy nebo manipulace) a ostatních látek. Zásah k omezení nebo snížení rizika nekontrolovaného úniku hořlavých, výbušných, žíravých, jedovatých, zdraví škodlivých, radioaktivních a jiných nebezpečných látek, ropných produktů, případně ostatních látek do životního prostředí (zemní plyn, kyseliny a jejich soli, louhy apod.) včetně závažných havárií dle zákona č. 224/2015 Sb., o prevenci závažných havárií způsobených vybranými nebezpečnými chemickými látkami nebo chemickými směsmi a o změně zákona č. 634/2004 Sb., o správních poplatcích, ve znění pozdějších předpisů, (zákon o prevenci závažných havárií).

Usmrcené osoby (U) – za úmrtí je považováno úmrtí do 24 hodin od vzniku či ohlášení události. Usmrcená osoba při požáru je i ta, která zemřela do 30 dnů od vzniku požáru, nastala-li smrt podle lékařského posudku následkem zranění při požáru (je-li možno tento údaj zjistit).

Zachráněné osoby – osoby, které v souvislosti s událostí opustily objekt s nezbytnou pomocí záchranáře.

Zásah – činnost jednotky PO a složky IZS u události nezávisle na tom, zda je za ni požadována finanční náhrada.

Zpráva o činnosti – Zahrnuje poskytování pohotovostních a jiných služeb nebo prací, které jsou zpravidla předem ohlášeny a dohodnuty a následně ve vhodném/domluveném termínu plánovitě plněny. Jedná se o činnosti, u kterých nehrozí bezprostřední ohrožení, nebo jednotka PO provádí činnosti k předcházení vzniku potenciálního ohrožení.

Zraněné osoby (Z) – za zranění je považováno i ošetření na místě, vyšetření lékařem nebo pozorování zdravotního stavu.

Zranění v souvislosti s požárem – jestliže toto poškození zdraví nemělo za následek smrt ihned nebo do 30 dnů od vzniku požáru.

Živelní pohroma (ŽP) – zásah u události spojený s likvidací následků škodlivě působících sil a jevů vyvolaných plošně přírodními vlivy, které ohrožují životy, zdraví, majetek nebo životní prostředí – povodně, záplavy, deště, vliv sněhu, námrazy, větrné smrště, sesuvy půdy, zemětřesení apod. Do této kategorie se zařídují zejména události, které jsou spojeny s vyhlášením stavu nebezpečí, stupně povodňové aktivity apod. Do jednotlivých podskupin se událost zařídí podle jejího převažujícího charakteru.

Použité zkratky

AČR	Armáda České republiky
CAS	cisternová automobilová stříkačka
DP	dýchací přístroj
DV	datová věta
HZS	hasičský záchranný sbor
HZSP	hasičský záchranný sbor podniku
JČK	Jihočeský kraj
JPO	jednotka požární ochrany
JSDHO	jednotka sboru dobrovolných hasičů obce
JSDHP	jednotka sboru dobrovolných hasičů podniku
KVS	krajská veterinární správa
LZS	Letecká záchranná služba Jihočeského kraje
OA	osobní automobil
OP	ochranné prostředky
OPIS	Operační a informační středisko HZS Jihočeského kraje
ORP	obec s rozšířenou působností
PČR	Policie České republiky
PO	požární ochrana
PS	požární stanice
RZA	rychlý zásahový automobil
SDH	sbor dobrovolných hasičů
SDHO	sbor dobrovolných hasičů obce
SSU	statistické sledování událostí
Sum-U	Počet usmrcených osob
Sum-Z	Počet zraněných osob
SVS	Státní veterinární správa
SŽ	Správa železnic
UH	uchráněná hodnota
ÚO	územní odbor
VZ	velitel zásahu
VZS	Vodní záchranná služba ČČK, z.s.
ZOČ	Zpráva o činnosti.
ZZS	Zdravotnická záchranná služba Jihočeského kraje

Základní údaje vztažené k Jihočeskému kraji

Za období od 1. 1. 2022 do 31. 12. 2022 bylo na OPIS HZS JČK nahlášeno celkem 11 120 událostí. Přibližně každých 47 minut vznikla 1 událost, kterou museli hasiči v Jihočeském kraji vyřešit. (Všechny počty událostí a zásahů jsou zde uváděny bez prověřovacích cvičení, taktických cvičení a bez technologických testů).

Operátoři linky 112 v Jihočeském kraji za rok 2022 přijali 124 184 hovorů, počet volání na linku 150 byl v Jihočeském kraji 16 826. Celkem bylo přijato 141 010 hovorů. Na základě hovorů bylo v roce 2022 operátory linky 112 založeno 24 397 datových vět, a to 7 390 pro HZS ČR, 6 837 pro PČR a 10 170 pro ZZS.

V roce 2022 došlo na území Jihočeského kraje k nárůstu počtu požárů vzhledem k roku 2021. Celkový počet požárů v roce 2021 byl 1 013, v roce 2022 byl tento počet 1 313. Požáry způsobily v roce 2022 hmotnou škodu ve výši 192 198 800 Kč.

Nejčastější příčinou vzniku došetřovaných požárů byla nedbalost osob a technické závady. Celkem vzniklo 432 požárů z nedbalosti a 215 požárů vzniklo vlivem technické závady. Mezi ostatní méně zastoupené kategorie příčin vzniku požárů patří např. úmysl, samovznícení, výbuch, topidla atd.

Při 432 požárech z nedbalosti byla způsobena přímá škoda ve výši 34 827 500 Kč. Tento počet požárů tvoří 32,9 % z celkového počtu. Bylo při nich zraněno 32 osob a celkem 4 osoby usmrceny.

Při 215 požárech vlivem technické závady vznikla přímá škoda ve výši 100 672 900 Kč. Tento počet požárů tvoří 16,38 % z celkového počtu požárů a bylo při nich zraněno 14 osob.

Nejvíce požárů bylo evidováno na území okresu České Budějovice – 338 požárů, což je 25,74 % z celkového počtu požárů za rok 2022. Nejméně požárů bylo evidováno na území okresu Prachatice – 106 požárů, což je 8,07 % z celkového počtu požárů v roce 2022.

Včasnými a účinnými hasebními zásahy jednotek PO a občanů byly na majetku uchráněny hodnoty v celkové výši 662 507 000 Kč. Hodnoty uchráněné zejména při únicích ropných a jiných chemických produktů jsou značné, ale nejsou z důvodu obtížného vyčíslení ve výše uvedeném údaji zahrnuty; uchráněné hodnoty se vyčísľují pouze pro požáry.

Nejčastějším typem událostí jsou technické havárie. V roce 2022 došlo k nárůstu počtu těchto událostí oproti roku 2021 z 6 902 na 7 138.

Dopravních nehod s účastí jednotek HZS JČK bylo za rok 2022 zaznamenáno 1 415. I v tomto případě došlo k nárůstu oproti roku 2021, kdy bylo těchto událostí zaznamenáno 1 329.

Při svých zásazích se hasiči setkali s 278 usmrcenými a 1 883 zraněnými osobami, které museli v mnoha případech vyprošťovat, nebo poskytovat zraněným předlékařskou první pomoc. Při všech zásazích jednotek požární ochrany bylo bezprostředně zachráněno 2 044 osob a 4 020 osob bylo evakuováno.

Rozbor požárů byl proveden ve smyslu ustanovení § 50 odst. 5 zákona č. 133/1985 Sb., o požární ochraně, v platném znění.

Počty událostí v rámci jednotlivých ÚO

	Požár	DN	UNL	TH	OMU+PP	Celkem
České Budějovice	338	371	99	1 733	397	2 938
Český Krumlov	158	186	37	910	89	1 380
Jindřichův Hradec	211	186	41	1 342	121	1 901
Písek	138	153	45	702	75	1 113
Prachatice	106	136	38	616	50	946
Strakonice	127	151	36	863	73	1 250
Tábor	235	231	45	970	108	1 589

Počty zásahů jednotek PO v rámci jednotlivých ÚO

	Celkem	HZS ČR	SDH obcí	HZS podniků	SDH podniků
České Budějovice	3 440	2 476	849	115	0
Český Krumlov	1 670	1 004	589	77	0
Jindřichův Hradec	2 340	1 099	1 168	73	0
Písek	1 380	809	544	27	0
Prachatice	1 203	614	556	27	6
Strakonice	1 510	945	516	47	2
Tábor	1 963	1 136	775	52	0

Celkem osob (usmrceno, zraněno, evakuováno a zachráněno) – dle ÚO

(Vzhledem ke všem typům událostí)

	Usmrcených osob	Zraněných osob	Zraněných prof. hasičů	Zraněných dobr. hasičů	Evakuované osoby	Zachráněné osoby
České Budějovice	72	404	2	4	1 593	509
Český Krumlov	39	236	3	2	1 213	349
Jindřichův Hradec	46	379	1	1	259	356
Písek	28	182	2	2	284	133
Prachatice	24	189	0	1	122	237
Strakonice	23	227	1	0	267	175
Tábor	46	264	0	0	282	284

Celkový přehled událostí v Jihočeském kraji v roce 2022, porovnání s rokem 2021

Typ události	2021			2022			Rozdíl v %
	počet	tj. v %	uchráněno (v tis. Kč)	počet	tj. v %	uchráněno (v tis. Kč)	
Požár (P) – Celkem	949	9,12	-	1 313	11,81	-	38,36
Požár	917	8,81	362 892,00	1 274	11,46	662 507,00	38,93
Požár bez účasti JPO	32	0,31	-	39	0,35	-	21,88
Dopravní nehoda (DN) – celkem	1 329	12,77		1 415	12,72		6,47
Dopravní nehoda silniční	1 286	12,36	-	1 370	12,32	-	6,53
Dopravní nehoda silniční hromadná	1	0,01	-	5	0,04	-	400,00
Dopravní nehoda železniční (vč. metra)	40	0,38	-	38	0,34	-	-5,00
Dopravní nehoda letecká	1	0,01	-	1	0,01	-	0,00
Dopravní nehoda - ostatní	1	0,01	-	1	0,01	-	0,00
Únik nebezpečné chemické látky (UNL) – celkem	373	3,58		341	3,07		-8,58
Únik plynu/aerosolu	17	0,16	-	18	0,16	-	5,88
Únik kapaliny (mimo ropných produktů)	16	0,15	-	4	0,04	-	-75,00
Únik ropných produktů	337	3,24	-	310	2,79	-	-8,01
Únik pevné látky	0	0	-	3	0,03	-	300,00
Únik nebezpečné chem. látky - ostatní	3	0,03	-	6	0,05	-	100,00
Technická havárie (TH) – celkem	6 902	66,32		7 138	64,19		3,42
Technická havárie	0	0	-	0	0,00	-	0,00
Technická pomoc	6 058	58,21	-	6 125	55,08	-	1,11
Technologická pomoc	3	0,03	-	4	0,04	-	33,33
Ostatní pomoc	841	8,08	-	1 009	9,07	-	19,98
Radiační havárie a nehoda (RHN)	0	0		1	0,01		100,00
Radiační havárie a nehoda	0	0	-	1	0,01	-	100,00
Ostatní mimořádné události (OMU) – celkem	342	3,29		352	3,17		2,92
Ostatní mimořádné události (epidemie, nákazy a jiné)	342	3,29	-	352	3,17	-	2,92
Planý poplach (PP) – celkem	512	4,92		560	5,04		9,38
Planý poplach	512	4,92	-	560	5,04	-	9,38
Celkem	10 407		362 892,00	11 120		662 507,00	6,85

Celkový přehled událostí v Jihočeském kraji v roce 2022

	Požár	DN	UNL	TH	OMU+PP	Celkem
Počet událostí	1 313	1 415	341	7 138	913	11 120
- s vícenásobným zásahem	0	1	1	45	1	48
Počet usmrčených osob	7	46	1	223	1	278
Počet usmrčených hasičů - HZS	0	0	0	0	0	0
Počet usmrčených hasičů - SDH	0	0	0	0	0	0
Počet zraněných osob	50	1 051	3	773	6	1 883
Počet zraněných hasičů - HZS	0	2	0	8	0	10
Počet zraněných hasičů - SDH	6	0	0	4	0	10
Počet zraněných hasičů - neurč. JPO	0	0	0	0	0	0
Počet zraněných jiných složek IZS	0	1	0	0	0	1
Počet evakuovaných osob	933	587	470	373	1 657	4 020
Počet zachráněných osob	23	485	1	1 476	59	2 044
Počet zásahů všech jednotek PO	2 603	1 676	371	7 809	1 050	13 509
Počet vícenásobných zásahů	0	3	3	182	4	192
- zasahujících hasičů	14 038	7 292	1 455	31 436	4 052	58 273
Počet zásahů jednotek HZS	1 181	1 387	281	4 422	812	8 083
- s vícenásobným zásahem	0	0	0	10	4	14
- zasahujících hasičů	6 146	5 842	1 063	16 788	3 080	32 919
Počet zásahů jednotek SDH obcí	1 360	218	77	3 143	200	4 998
- s vícenásobným zásahem	0	3	3	172	0	178
- zasahujících hasičů	7 651	1 110	345	13 856	835	23 797
Počet zásahů jednotek HZS podniků	57	71	13	239	38	418
- s vícenásobným zásahem	0	0	0	0	0	0
- zasahujících hasičů	220	340	47	776	137	1 520
Počet zásahů jednotek SDH podniků	3	0	0	5	0	8
- s vícenásobným zásahem	0	0	0	0	0	0
- zasahujících hasičů	9	0	0	16	0	25
Počet zásahů ostatních jednotek	2	0	0	0	0	2
- s vícenásobným zásahem	0	0	0	0	0	0
- zasahujících hasičů	12	0	0	0	0	12
Počet zásahů neurčených jednotek	0	0	0	0	0	0
- s vícenásobným zásahem	0	0	0	0	0	0
- zasahujících hasičů	0	0	0	0	0	0

Počty hovorů na tísňovou linku v Jihočeském kraji za posledních 5 let

Rok	Celkem hovorů	Celkem na 112	Celkem na 150	DV	DV	DV	DV
				celkem	pro HZS	pro PČR	pro ZZS
2022	141 010	124 184	16 826	24 397	7 390	6 837	10 170
2021	132 987	116 188	16 799	21 316	6 980	5 770	8 566
2020	129 907	113 264	16 635	18 766	6 883	4 792	7 091
2019	126 120	107 403	18 717	16 643	6 034	4 740	5 869
2018	146 486	125 999	20 487	17 095	6 026	5 129	5 940

Události – poměr jednotlivých typů

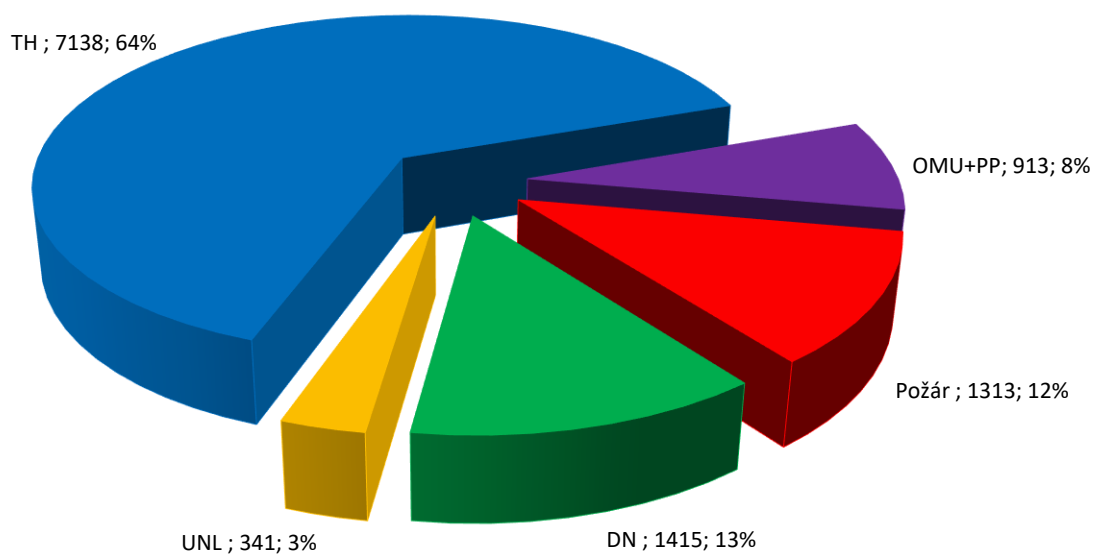

Dopravní nehody – poměr jednotlivých typů

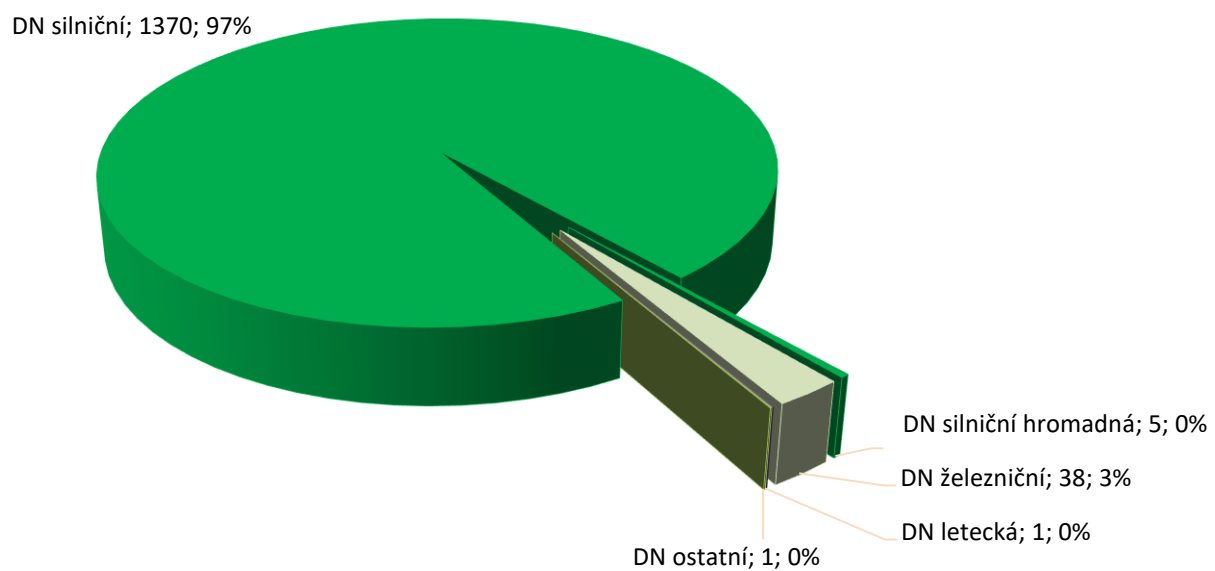

Únik nebezpečné chemické látky – poměr jednotlivých typů

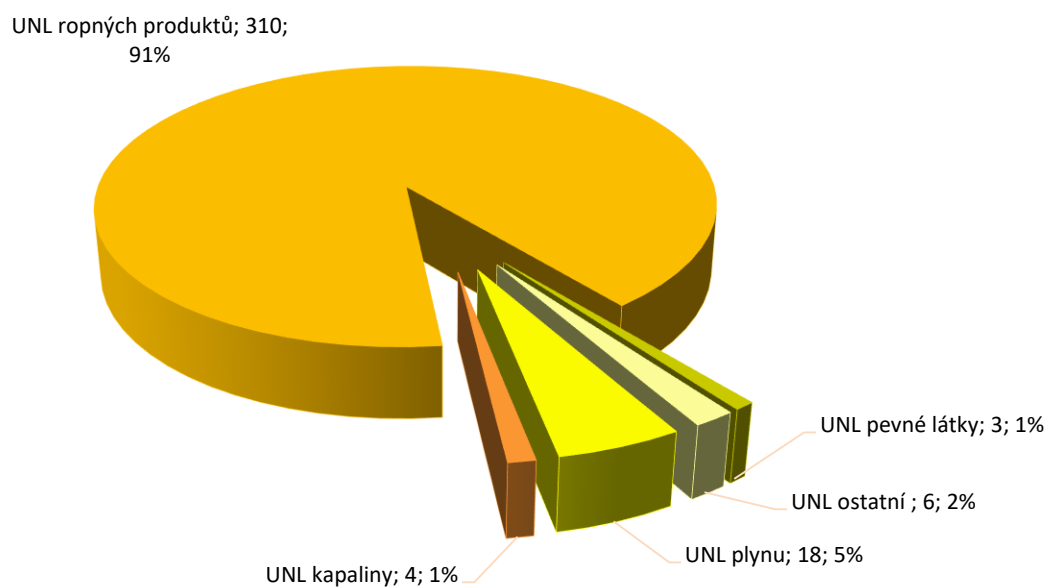

Technická havárie – poměr jednotlivých typů

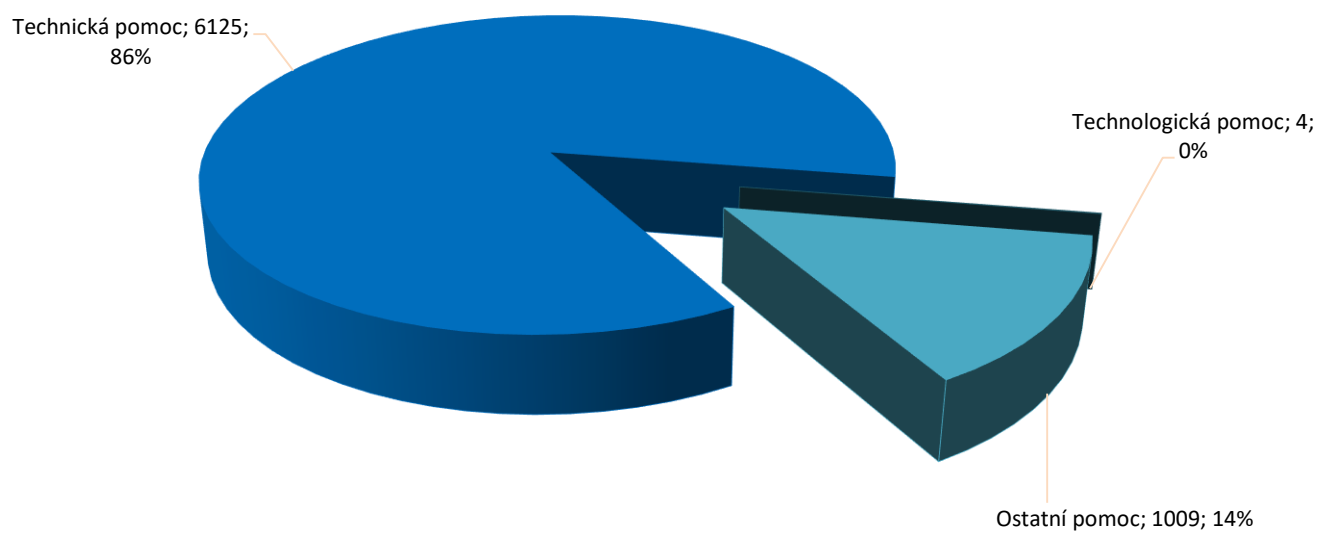

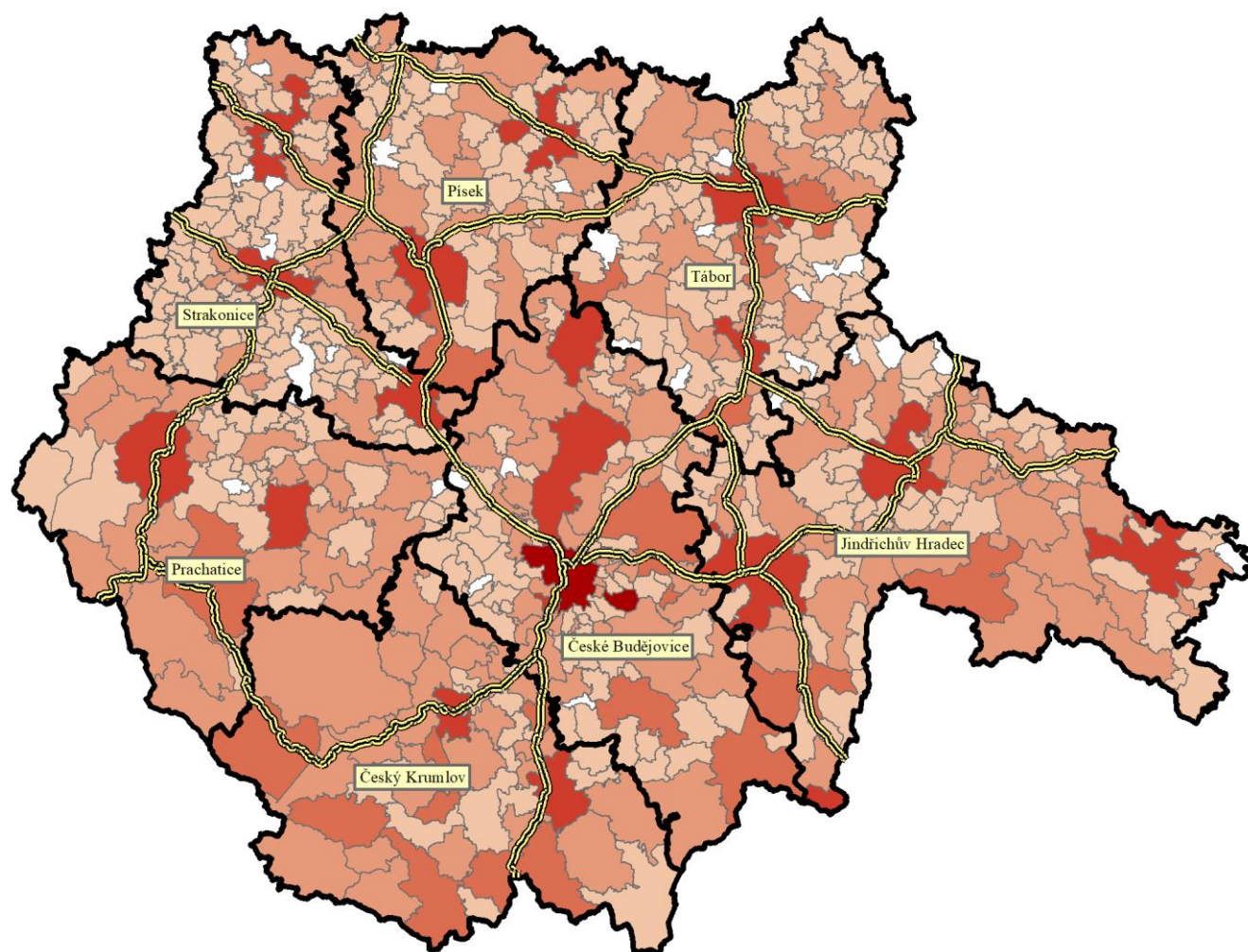

Počet událostí celkem

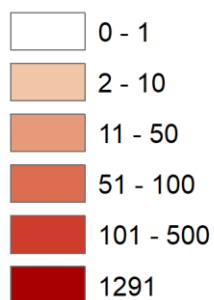

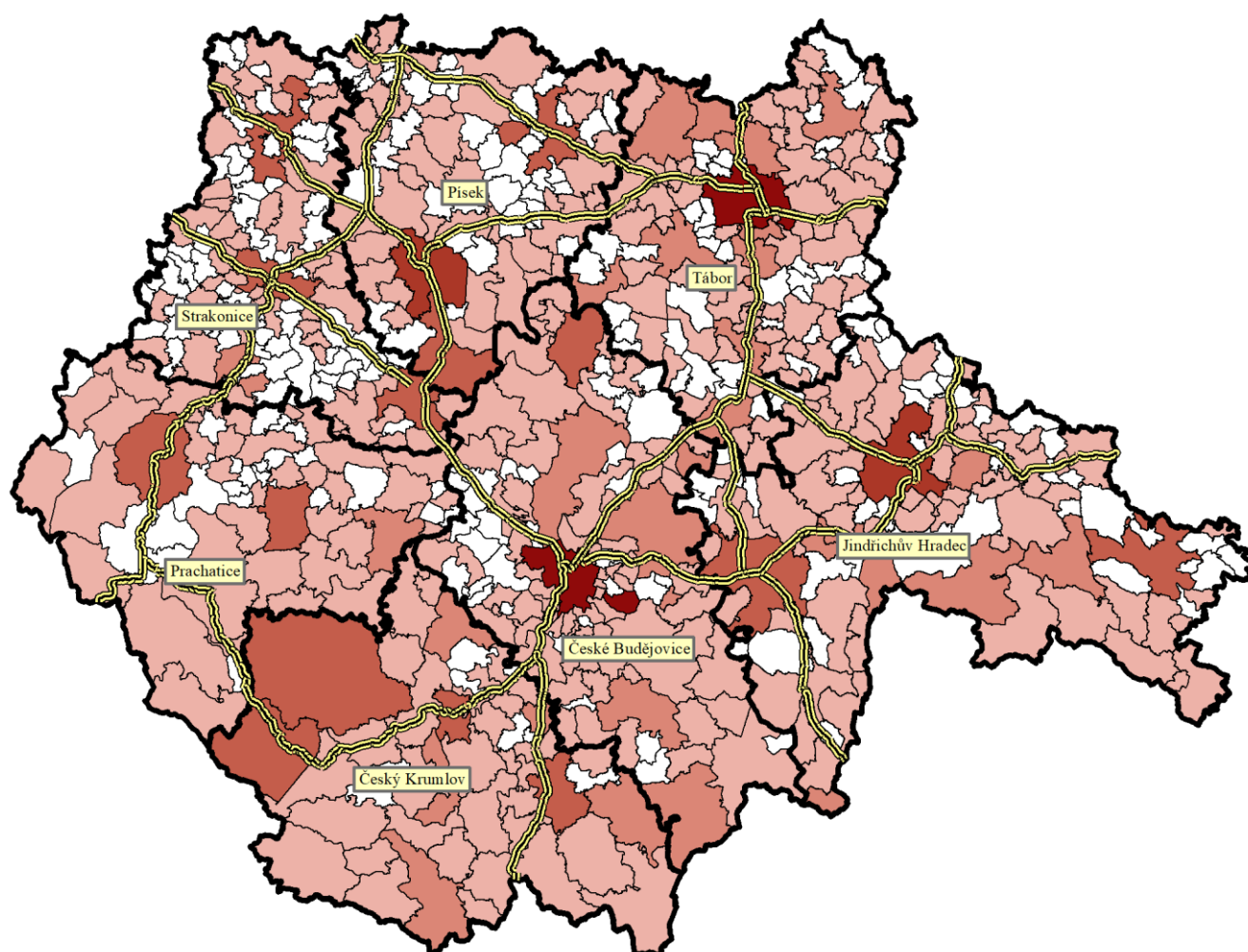

POŽÁRY - počet

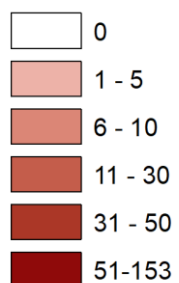

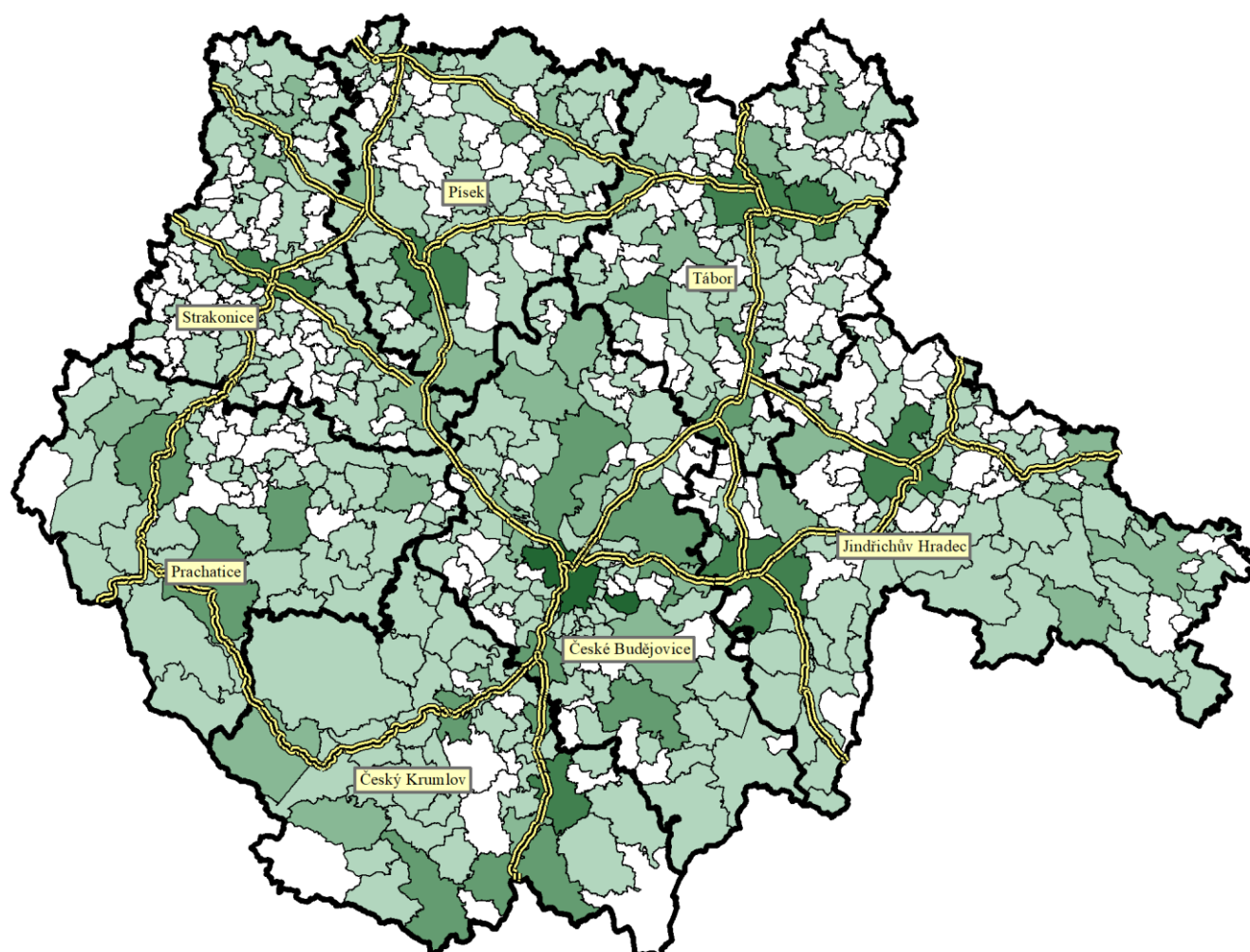

DN - počet

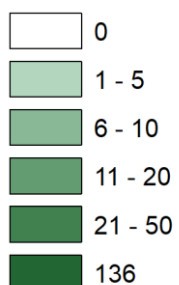

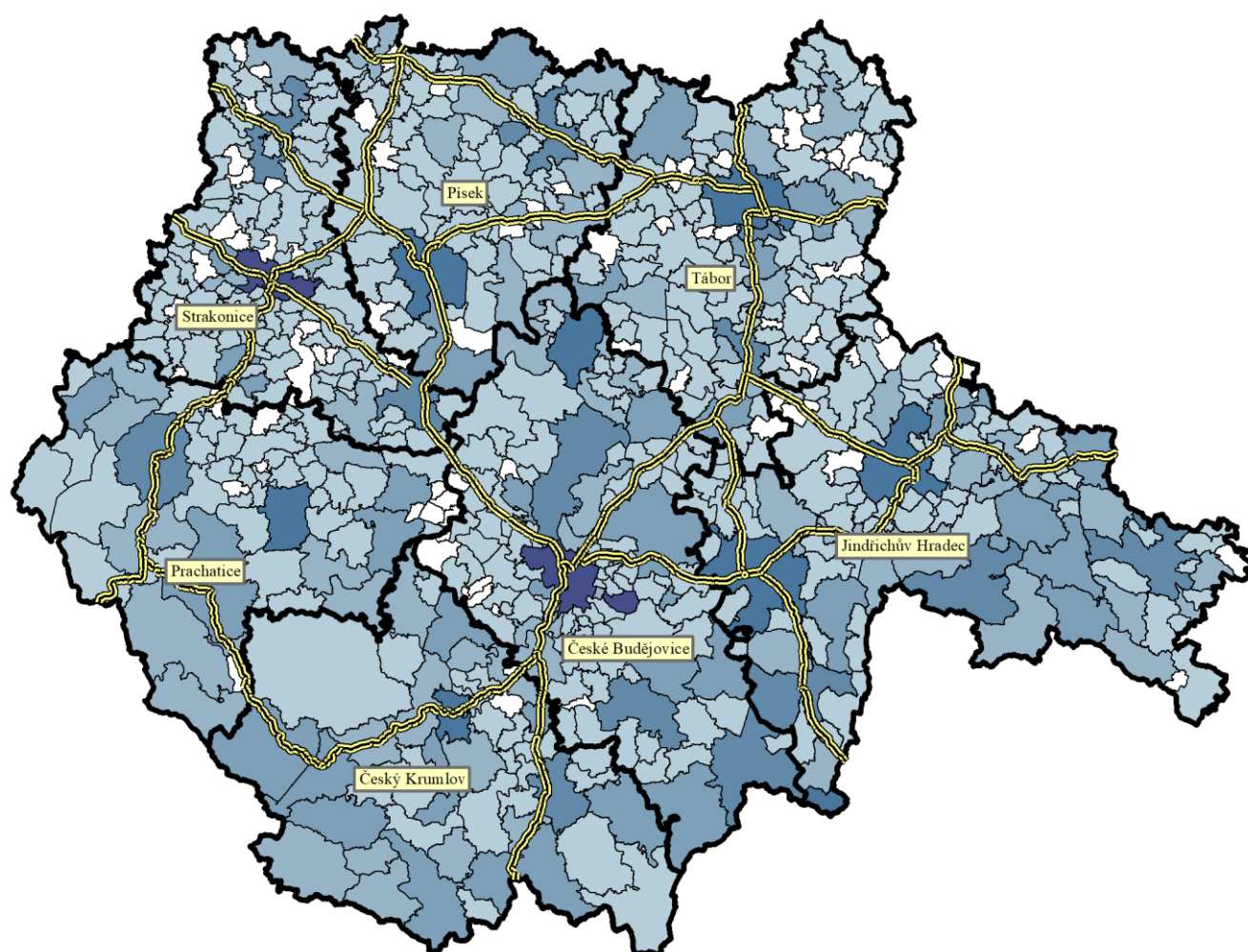

TECHNICKÝ ZÁSAH
- počet

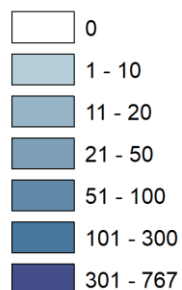

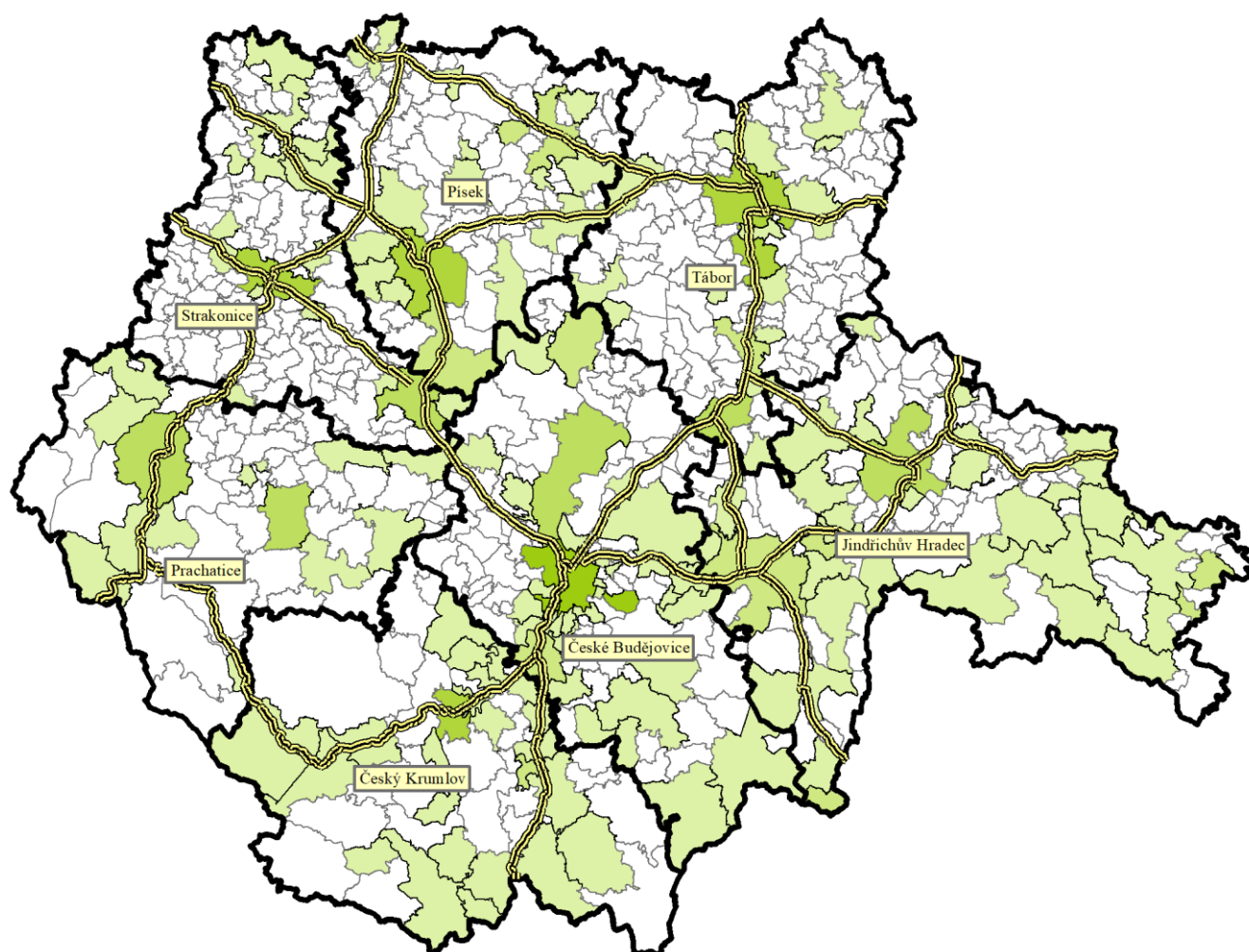

PLANÝ POPLACH
- počet

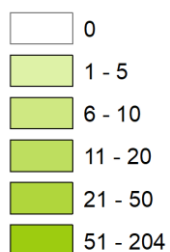

Počet událostí dle měsíce v roce – celkové součty

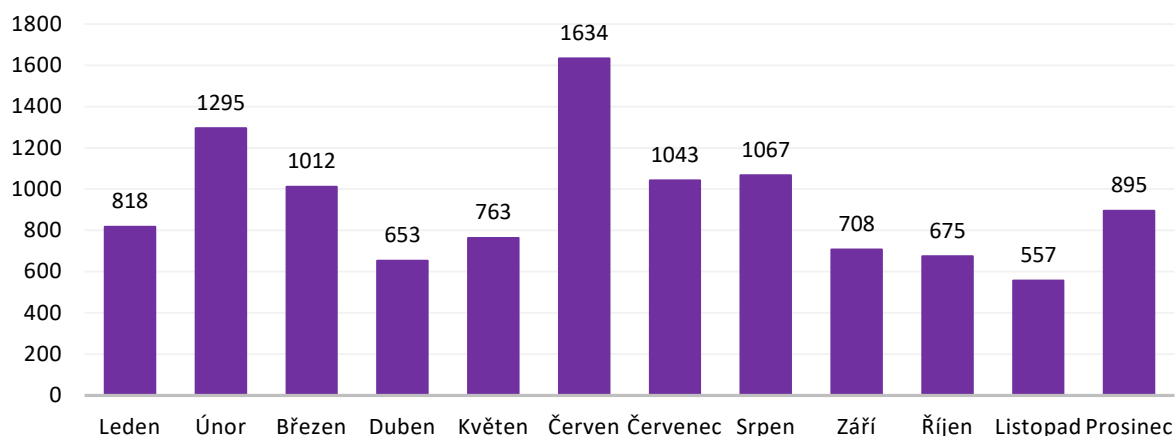

Počet událostí dle měsíce v roce – požár

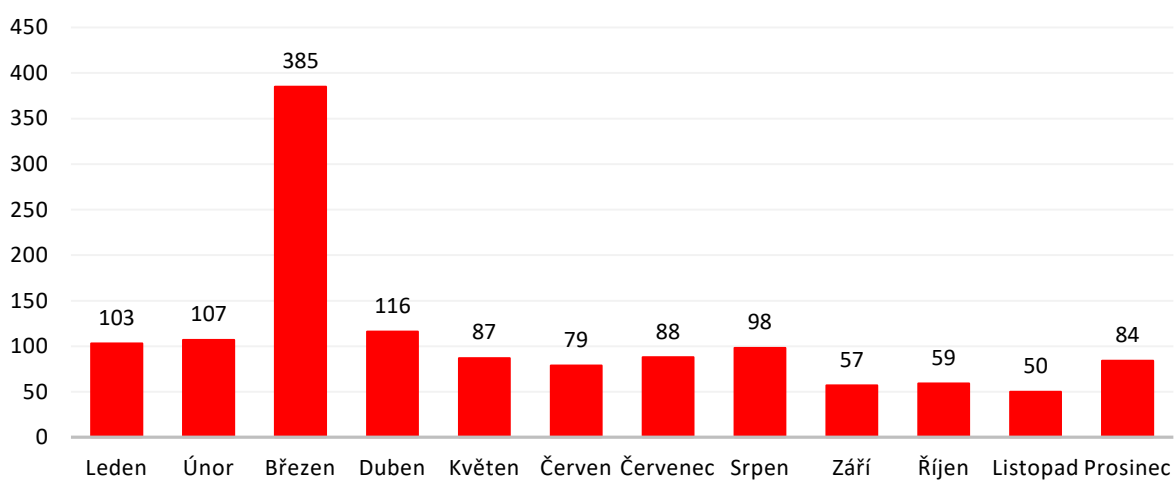

Počet událostí dle měsíce v roce – dopravní nehoda

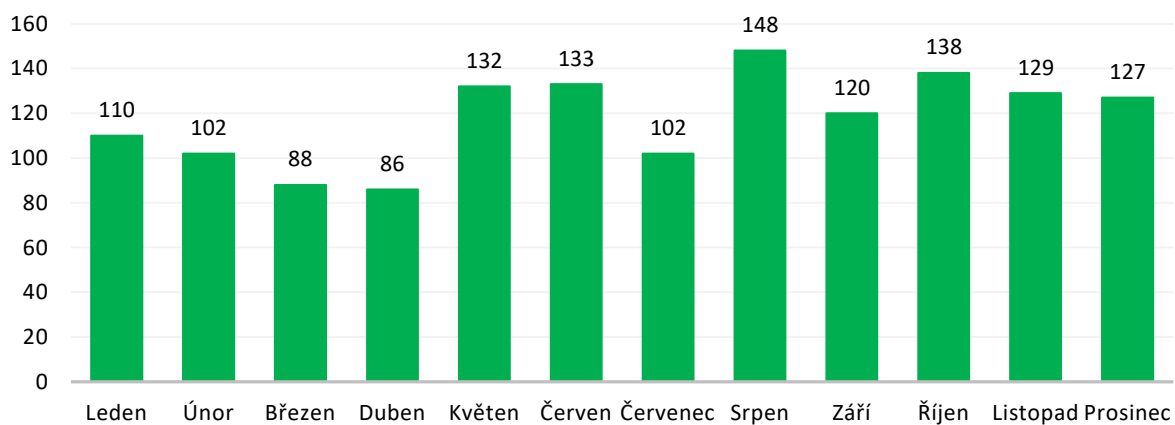

Počet událostí dle měsíce v roce – únik nebezpečné chemické látky

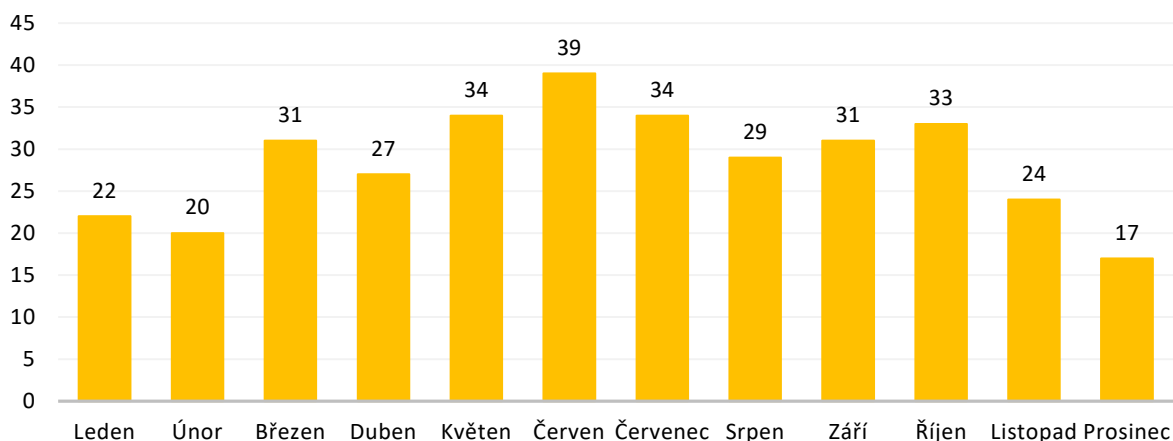

Počet událostí dle měsíce v roce – technická havárie

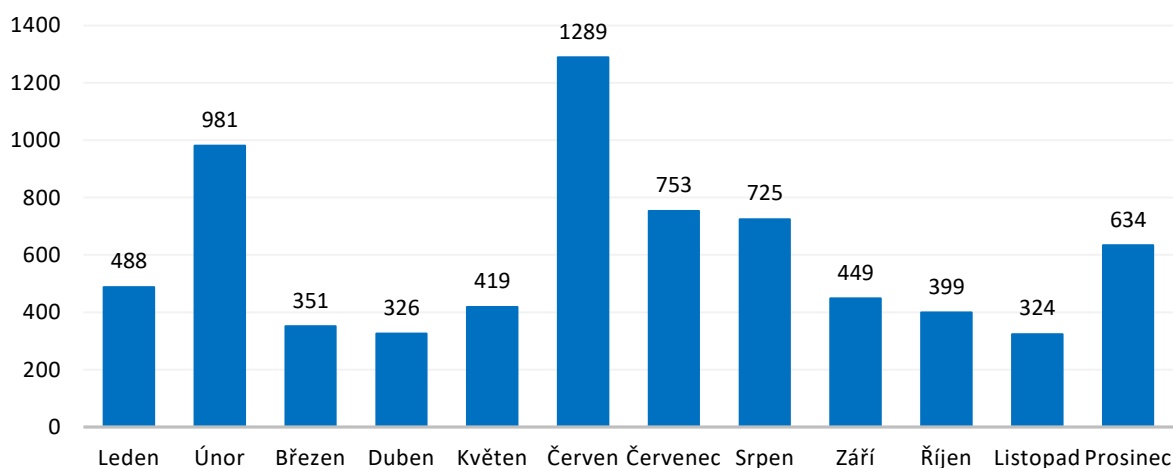

Přehled událostí v obcích podle počtu obyvatel

	Požár	DN	UNL	TH	OMU+PP	Celkem
Obyvatel v obci: 1 - 199	124	137	16	438	26	741
Obyvatel v obci: 200 - 499	225	252	43	884	256	1 660
Obyvatel v obci: 500 - 999	174	197	33	737	56	1 197
Obyvatel v obci: 1 000 - 1 999	134	168	32	730	37	1 101
Obyvatel v obci: 2 000 - 4 999	172	213	53	1 093	87	1 618
Obyvatel v obci: 5 000 - 9 999	145	147	44	1 063	83	1 482
Obyvatel v obci: 10 000 - 19 999	27	29	19	330	38	443
Obyvatel v obci: 20 000 - 49 999	158	131	59	1 087	135	1 570
Obyvatel v obci: 50 000 - 99 999	153	136	41	767	194	1 291
Obyvatel v obci: 100 000 - 2 000 000	0	0	0	0	0	0
Neurčené obce	0	0	0	0	0	0
Obce s neurčeným počtem obyvatel	1	5	1	9	1	17

Počet událostí dle denní doby (průměr za rok) - celkem

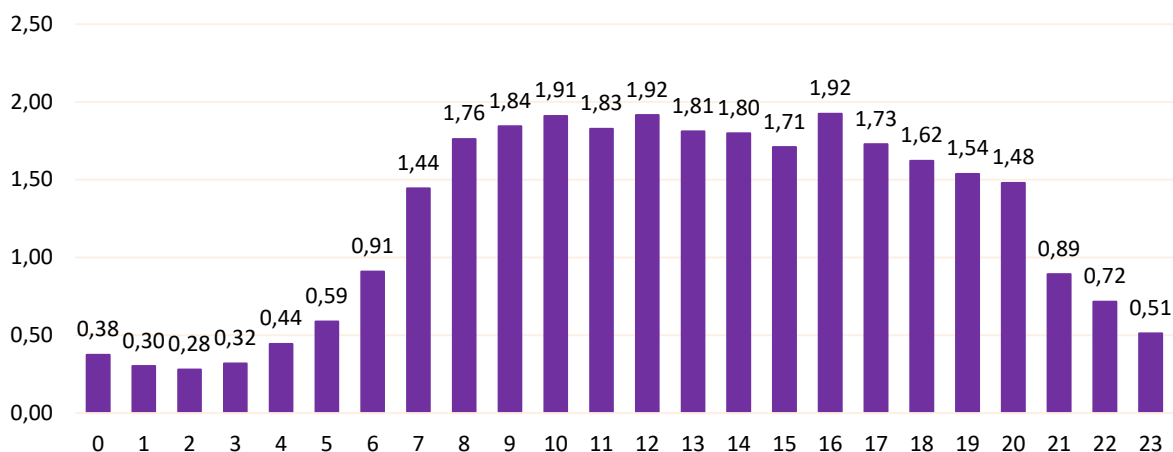

Počet událostí dle denní doby (průměr za rok) - Požár

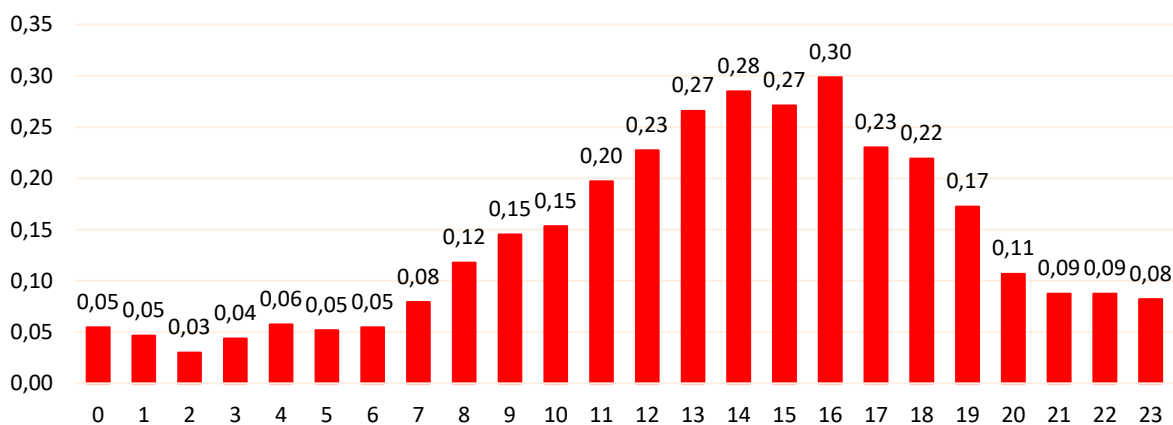

Počet událostí dle denní doby (průměr za rok) - DN

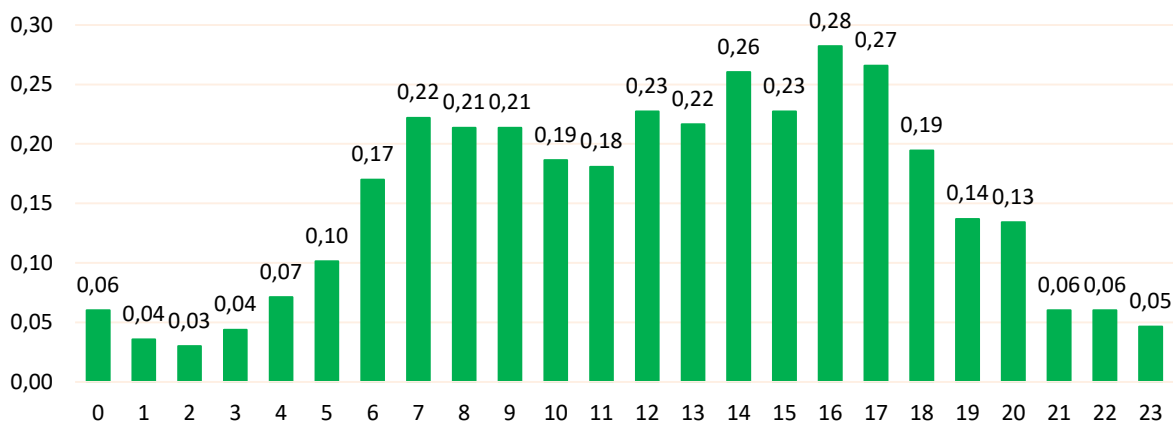

Počet událostí dle denní doby (průměr za rok) - UNL

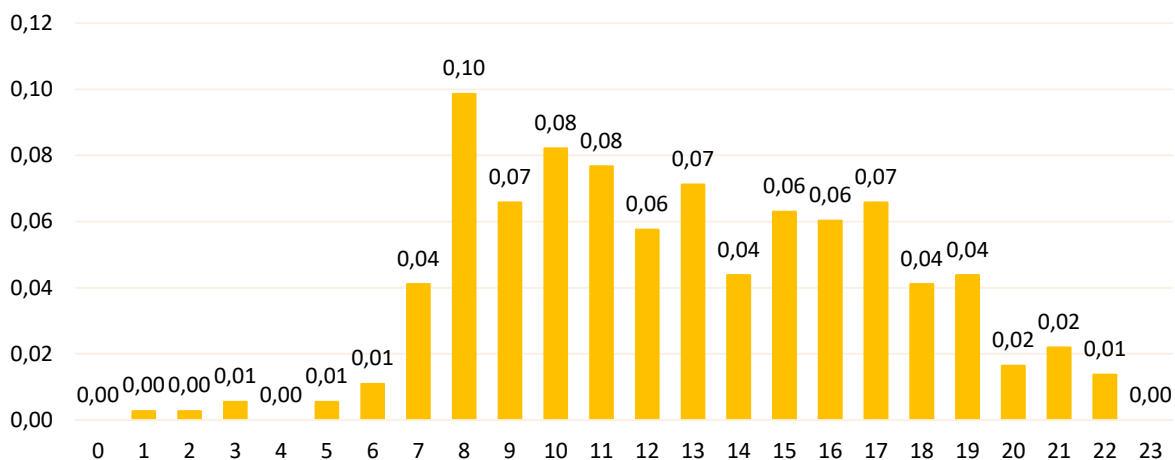

Počet událostí dle denní doby (průměr za rok) - TH

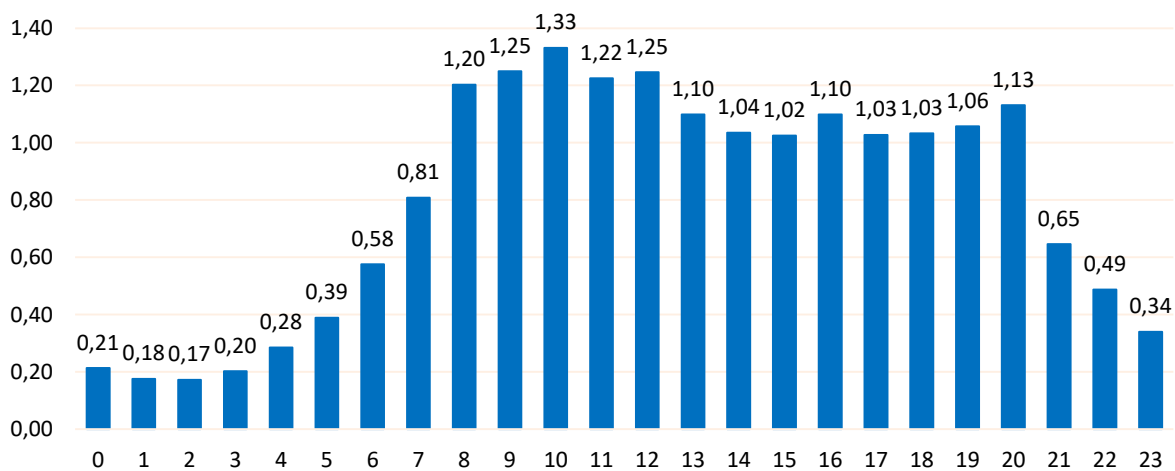

Počet událostí dle denní doby (průměr za rok) - PP

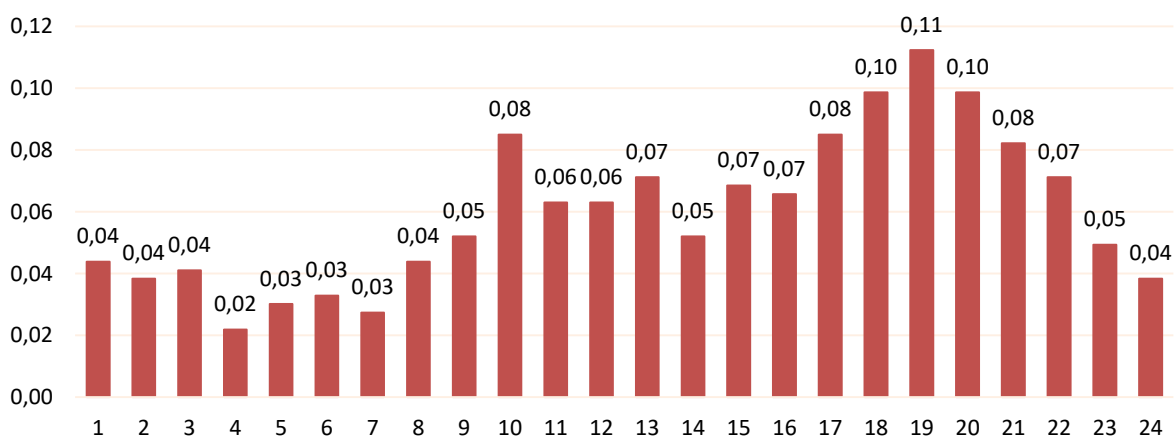

Zraněné a usmrcené osoby – celkem

(Vzhledem ke všem typům událostí)

Kategorie	Usmrcené		Zraněné	
Děti do 15 let	0 / 1	*)	0 / 85	*)
Osoby od 15 do 60 let	0 / 129	*)	0 / 1 169	*)
Osoby nad 60 let	6 / 148	*)	0 / 629	*)
Hasiči HZS ČR	0		9	
Hasiči HZS podniku	0		1	
Hasiči SDH, ostatní HZS	0		10	
Osoby ve složkách IZS	0		1	
Celkem	6/278		0/1 904	

*) - Od roku 2014 se počet zraněných a usmrcených civilních osob upřesňuje na počet v přímé souvislosti s požárem.
Hodnoty jsou zobrazeny v pořadí - [Počet v přímé souvislosti s požárem] / [Počet celkem]

Informace o jednotkách PO

Celkem událostí, kde jednotka zasahovala	11 080
Celkem hasičů	58 273
Průměrný počet hasičů na zásah	4,31
Průměrná vzdálenost k zásahu (km)	9,35
Celkem zásahů samostatných	9 532
Průměrná doba zaneprázdnění JPO u zásahu (min.)	95,7
Celkem výjezdů bez zásahu	306
Počet zásahů nad 10 km	3 236
Počet událostí, kdy se dostavila místní jednotka	3 216
- z toho místní jednotka je první	2 738
- z toho místní jednotka byla odvolána	51
- z toho místní jednotka nezasahovala první	427
Místní jednotka nepovolána	4 480
Místní jednotka, ač povolána, se nedostavila	81
Místní jednotka nezasahovala	20
Místní jednotka není	780
Celkem použití ochranných prostředků u událostí	513
Celkem zásahů se vzduchovými dýchacími přístroji	1 076
Celkem zásahů s protichemickými obleky	64
Celkem zásahů s obleky proti sálavému teplu	43
Celkem zásahů s jinými ochrannými prostředky	423

Počty zásahů jednotek HZS kraje (JPO I)

	Stanice	Požár	DN	UNL	TH	OMU+PP	Celkem
316011	Blatná	27	29	6	105	8	175
311010	České Budějovice	202	118	10	801	243	1 374
312010	Český Krumlov	57	78	16	319	57	527
313011	Dačice	35	45	2	122	8	212
312013	Frymburk	30	30	3	105	10	178
313010	Jindřichův Hradec	80	72	13	324	52	541
312011	Kaplice	40	48	12	138	13	251
312012	Křemže	20	18	5	54	6	103
314011	Milevsko	35	49	11	137	16	248
314010	Písek	84	92	29	275	46	526
315010	Prachatice	53	67	14	201	30	365
317011	Soběslav	50	64	6	170	27	317
316010	Strakonice	57	88	20	378	52	595
311011	Suché Vrbné	42	202	54	191	106	595
317010	Tábor	154	138	28	405	63	788
311012	Trhové Sviny	30	33	6	114	10	193
313012	Třeboň	62	59	13	170	21	325
311013	Týn nad Vltavou	42	41	16	177	17	293
315011	Vimperk	29	50	12	126	13	230
316012	Vodňany	39	53	5	103	14	214

Počty zásahů podle kategorie JPO

	Požár	DN	UNL	TH	OMU+PP	Celkem
Počet událostí	1 313	1 415	341	7 138	913	11 120
- s vícenásobným zásahem	0	1	1	45	1	48
Počet zásahů všech jednotek PO	2 603	1 676	371	7 809	1 050	13 509
Počet vícenásobných zásahů	0	3	3	182	4	192
- zasahujících hasičů	14 038	7 292	1 455	31 436	4 052	58 273
Počet zásahů jednotek HZS	1 181	1 387	281	4 422	812	8 083
- s vícenásobným zásahem	0	0	0	10	4	14
- zasahujících hasičů	6 146	5 842	1 063	16 788	3 080	32 919
Počet zásahů jednotek SDH obcí	1 360	218	77	3 143	200	4 998
- s vícenásobným zásahem	0	3	3	172	0	178
- zasahujících hasičů	7 651	1 110	345	13 856	835	23 797
Počet zásahů jednotek HZS podniků	57	71	13	239	38	418
- s vícenásobným zásahem	0	0	0	0	0	0
- zasahujících hasičů	220	340	47	776	137	1 520
Počet zásahů jednotek SDH podniků	3	0	0	5	0	8
- zasahujících hasičů	9	0	0	16	0	25
Počet zásahů ostatních jednotek	2	0	0	0	0	2
- zasahujících hasičů	12	0	0	0	0	12
Počet zásahů neurčených jednotek	0	0	0	0	0	0
- zasahujících hasičů	0	0	0	0	0	0

Porovnání počtu zásahů jednotek HZS a SDH obcí v rámci okresů

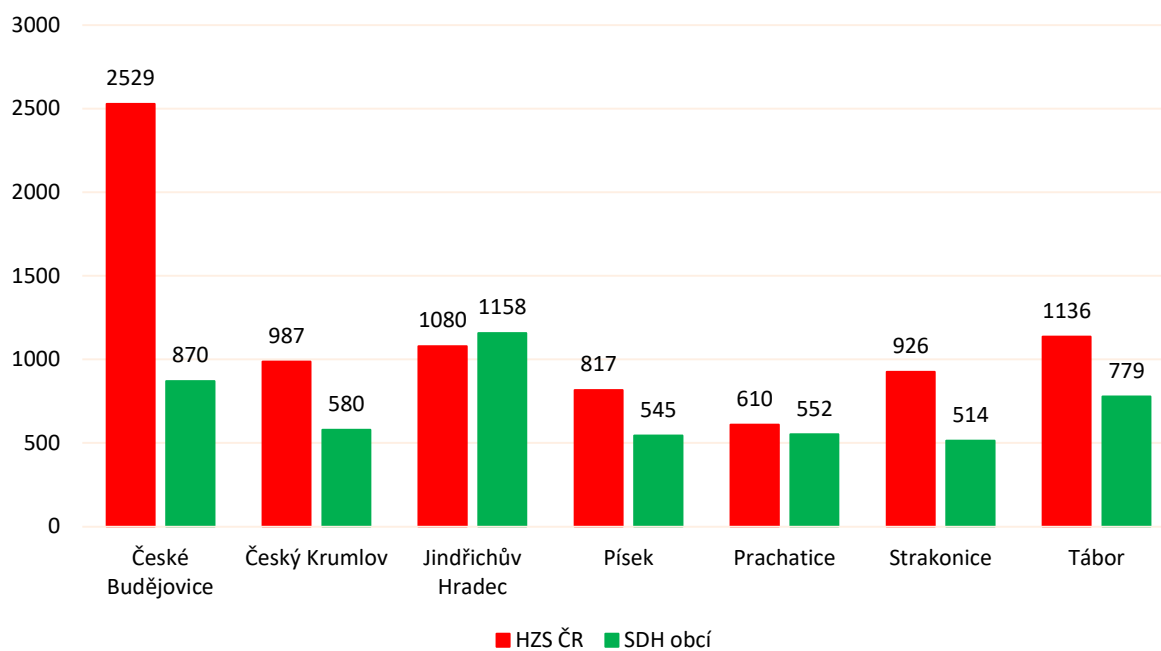

Poměr zásahů jednotek HZS a SDH na území Jihočeského kraje – celkem v %

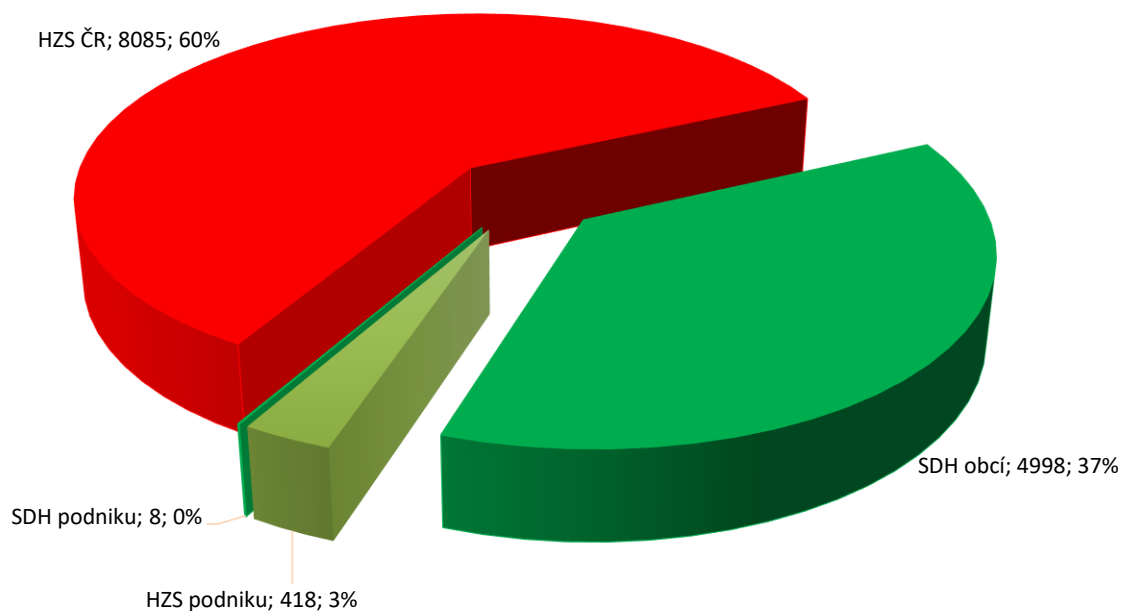

Činnost jednotky v závislosti na typu události

	Požár	DN	UNL	TH	OMU+PP	Celkem
Požární asistence	79	0	0	8	0	87
Asistence při vyhledávání a likvidaci nástražných systémů	0	0	0	1	0	1
Průzkum	2 187	1 602	337	6 724	690	11 540
Použití hasicích přístrojů	64	0	0	3	0	67
Použití asanační lišty nebo nárazníkové proudnice	16	1	0	4	0	21
Použití jednoduchých hasicích prostředků	150	0	0	7	8	165
Použití vody dodávané proudem D - počet proudů	75	1	0	7	1	84
Použití vody dodávané proudem C - počet proudů	748	3	2	34	4	791
Použití vody dodávané proudem B - počet proudů	31	1	0	6	0	38
Použití vody z otočné proudnice - počet	60	0	0	1	1	62
Použití vysokotlaké vody - počet proudů	729	18	1	47	6	801
Použití vysokotlaké vodní mlhy - počet proudů	8	0	0	0	0	8
Použití pěny lehké - počet agregátů	1	0	0	0	0	1
Použití pěny střední - počet proudů	2	0	0	0	0	2
Použití pěny těžké - počet proudů	5	0	0	0	0	5
Použití smáčedla	41	3	1	0	0	45
Hašení zvláštními technickými prostředky a hasivy	25	0	0	1	0	26
Čerpání a odčerpávání vody	12	1	1	409	0	423
Dálková doprava vody hadicemi	11	0	0	0	0	11
Dálková doprava vody kyvadlová	223	0	0	1	0	224
Doplňování vody	386	0	0	6	0	392
Chlazení	83	0	0	2	1	86
Odvětrání prostorů přirozené	177	1	12	48	11	249
Odvětrání prostorů nucené	96	0	1	13	3	113
Izolace, separace látek	1	0	2	2	0	5
Ředění	0	0	0	3	0	3
Přečerpávání látky	1	15	5	1	0	22
Ohraničení, zahrazení uniklé látky	9	28	28	7	0	72
Jímání, sběr uniklé látky (mimo ropných produktů)	2	8	9	10	0	29
Zjišťování druhu uniklé látky	1	7	11	5	0	24
Odběry vzorků	0	0	2	4	0	6
Měření koncentrace plynů	18	2	18	40	10	88
Zajištění místa nehody	12	877	10	25	0	924
Zajištění místa přistání letecké techniky	0	41	0	13	0	54
Odstraňování následků dopravní nehody	8	729	4	26	1	768
Řízení provozu na komunikacích	52	475	24	324	2	877
Odstraňování překážek z komunikací aj. prostorů	33	480	16	2 284	0	2 813
Odstraňování úniků ropných látek	17	487	296	7	0	807
Protipožární opatření	65	860	6	30	3	964
Ochrana okolí	70	13	7	41	1	132
Osvětlení místa zásahu	121	87	7	85	3	303
Práce na vodě	1	3	5	67	2	78
Práce ve vodě a pod vodou	0	1	1	41	0	43
Provizorní oprava	4	5	5	109	2	125
Pažení	0	0	0	1	0	1
Rozebírání konstrukcí	178	9	0	64	0	251
Řezání vodním paprskem	2	0	0	0	0	2
Uzavírání vody, plynu, elektřiny	51	3	4	55	2	115
Vnikání do uzavřeného prostoru	54	6	0	1419	3	1 482
Zásah ve výšce pomocí lezecké techniky	4	0	0	41	0	45

	Požár	DN	UNL	TH	OMU+PP	Celkem
Odstraňování sněhu, ledu	0	0	0	6	0	6
Zásah ve výšce a nad volnou hloubkou	56	0	0	303	0	359
Vyhledávání osob plošné	4	5	0	62	2	73
Vyhledávání osob sutinové	1	0	0	0	0	1
Vyhledávání, záchrana osob z vody	0	0	0	18	0	18
Vyprošťování osob z hloubek	0	0	0	9	0	9
Vyprošťování osob z výšek	0	0	0	10	0	10
Vyprošťování osob z havarovaných vozidel	0	100	0	3	0	103
Vyprošťování z výtahu	0	0	0	23	0	23
Vyprošťování ze zhroutených staveb	0	0	0	1	0	1
Transport pacienta	6	149	1	1 034	1	1 191
Záchrana osob (jiná)	8	32	0	319	48	407
Předlékařská pomoc	17	118	0	112	0	247
Použití defibrilátoru (AED)	0	0	0	63	1	64
Spolupráce při ošetřování pacienta	9	101	0	154	2	266
Vyprošťování předmětů	5	13	2	41	0	61
Odchyt zvířat vč. vyhledávání	1	4	0	89	3	97
Odchyt a likvidace obtížného hmyzu	0	0	0	560	0	560
Evakuace osob objektová	18	22	1	8	14	63
Evakuace osob plošná	0	1	0	1	6	8
Evakuace předmětů	13	2	0	7	0	22
Evakuace zvířat a záchrana zvířat	8	2	0	51	2	63
Zřízení a zajištění provozu evakuačních středisek	0	0	0	0	7	7
Označování nebezpečných oblastí	0	1	1	14	1	17
Dekontaminace osob vč. hasičů	0	1	1	4	4	10
Dekontaminace prostor (ozonizace, suchá mlha)	0	0	0	1	7	8
Dekontaminace techniky a prostředí	0	0	1	3	4	8
Povodeň - přípravná opatření	0	0	0	27	0	27
Povodeň - odstraňování následků	0	0	1	57	0	58
Doprava pitné vody, potravin	1	0	0	0	1	2
Doprava, rozvoz materiální pomoci	4	2	0	1	33	40
Výdej a rozdělování pitné vody, potravin	1	0	0	1	0	2
Poskytnutí technických prostředků složkám IZS	3	3	0	13	3	22
Týlové práce	2	1	0	3	7	13
Monitoring vodního toku	0	1	6	43	1	51
Čekání na speciální služby	9	34	5	29	4	81
Pořizování foto, video	310	578	47	457	28	1 420
Použití termokamery	421	6	1	55	15	498
Záloha na místě události	152	3	5	21	4	185
Pohotovost na vlastní stanici	3	0	0	1	0	4
Záloha na stanici	27	1	1	25	1	55
Jiné	127	57	6	316	271	777
Jednotka nezasahovala (odvolána při cestě k zásahu)	81	24	1	90	110	306
Jednotka nezasahovala (odvolána před výjezdem)	10	3	0	23	8	44

Spolupráce u události

	Požár	DN	UNL	TH	OMU+PP	Celkem
Policie ČR	1 056	1 359	178	1 787	198	4 578
Zdravotnická záchranná služba	87	916	6	1 507	50	2 566
Armáda ČR - jiné	3	3	0	1	0	7
Obecní policie	25	16	27	139	5	212
Pohotovostní služba el. rozvod. závodů	72	8	3	79	7	169
Plynárenská pohotovostní služba	12	3	7	11	2	35
Vodárenská pohotovostní služba	3	0	1	14	0	18
Teplárenská pohotovostní služba	3	0	0	6	1	10
Státní úřad pro jader. bezpečnost	0	0	0	0	1	1
Územní orgány státní správy	0	0	0	2	1	3
Firmy sdružené pod TRINS	0	0	1	0	0	1
Samospráva	11	0	0	18	2	31
Územní orgány státní správy	1	0	2	5	14	22
Podniky, firmy	5	30	4	11	1	51
Místní služby	3	17	1	20	3	44
Org. životního prostředí (CIŽP atd.)	2	9	22	5	1	39
Správce komunikace	13	58	23	29	3	126
Veterinární správa	0	1	0	2	1	4
Ostatní subjekty (název)	3	13	1	8	1	26

Zásahy first responderů v roce 2022

	JPO	Požár	DN	UNL	TH	OMU+PP	Celkem
317111	Bechyně	0	0	0	5	0	5
312110	Černá v Pošumaví	0	0	0	1	0	1
313124	České Velenice	0	0	0	8	0	8
313125	Český Rudolec	0	0	0	1	0	1
312122	Horní Planá	0	0	0	1	0	1
312125	Hořice na Šumavě	0	0	0	2	0	2
314190	Mirovice	0	0	0	2	0	2
315171	Netolice	0	0	0	3	0	3
313227	Nová Bystřice	0	0	0	6	1	7
315173	Nová Pec	0	0	0	2	0	2
313229	Nová Včelnice	0	0	0	1	0	1
311242	Nové Hradky	0	0	0	4	0	4
313240	Peč	0	0	0	1	0	1
313273	Slavonice	0	0	0	8	0	8
316011	Stanice Blatná	0	0	0	1	0	1
311010	Stanice České Budějovice	0	0	0	3	0	3
313011	Stanice Dačice	0	0	0	3	0	3
313010	Stanice Jindřichův Hradec	0	0	0	2	1	3
312011	Stanice Kaplice	0	0	0	4	0	4
312012	Stanice Křemže	0	0	0	5	0	5
314011	Stanice Milevsko	0	0	0	6	0	6
317011	Stanice Soběslav	0	0	0	1	0	1
311011	Stanice Suché Vrbné	0	0	0	1	0	1
311012	Stanice Trhové Sviny	0	0	0	4	0	4
313012	Stanice Třeboň	0	0	0	2	0	2
311013	Stanice Týn nad Vltavou	0	0	0	3	0	3
315011	Stanice Vimperk	0	0	0	2	0	2

	JPO	Požár	DN	UNL	TH	OMU+PP	Celkem
313289	Suchdol nad Lužnicí	0	0	0	2	0	2
311288	Svatý Jan nad Malší	0	0	0	1	0	1
312175	Velešín	0	0	0	6	0	6
315214	Volary	0	0	0	1	0	1
311341	Zlív	0	0	0	1	0	1

Počty událostí v rámci ÚO JČK v roce 2022 a porovnání s léty 2021 a 2020 – celkové součty

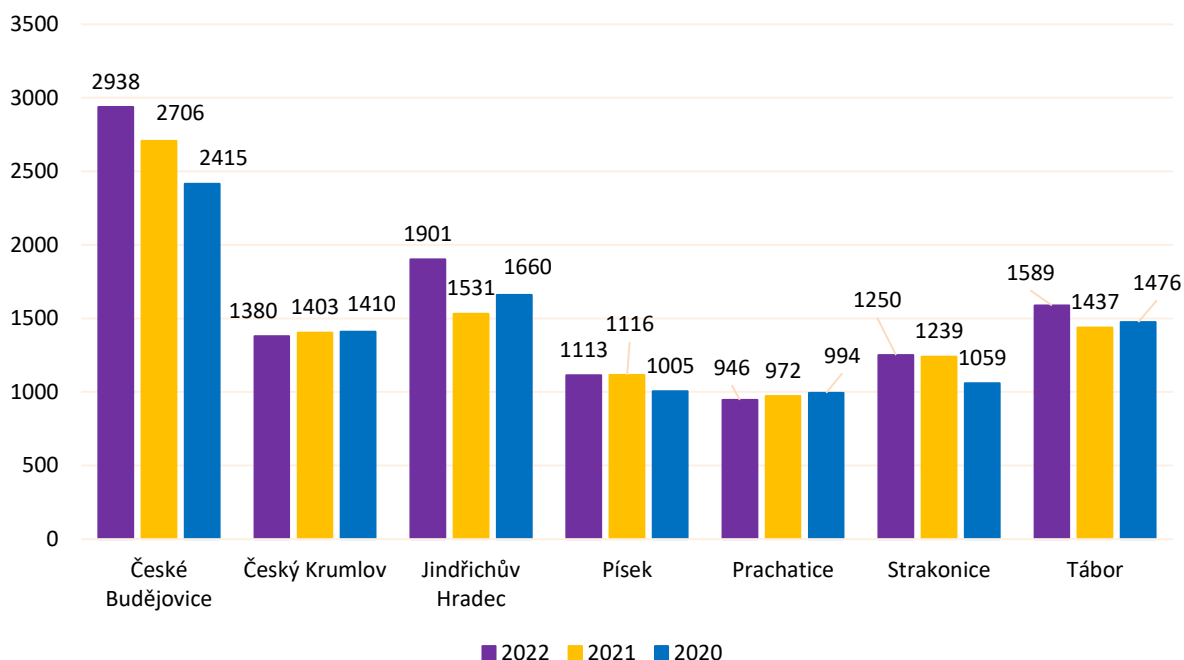

Počty událostí v rámci ÚO JČK v roce 2022 a porovnání s léty 2021 a 2020 – požár

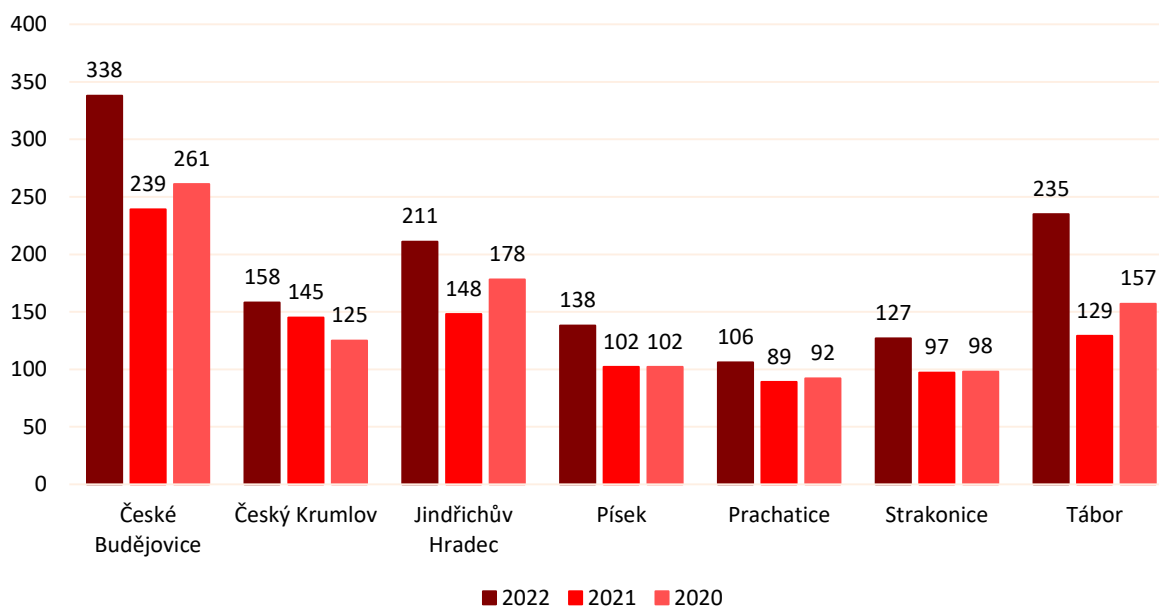

Počty událostí v rámci ÚO JČK v roce 2022 a porovnání s léty 2021 a 2020 – DN

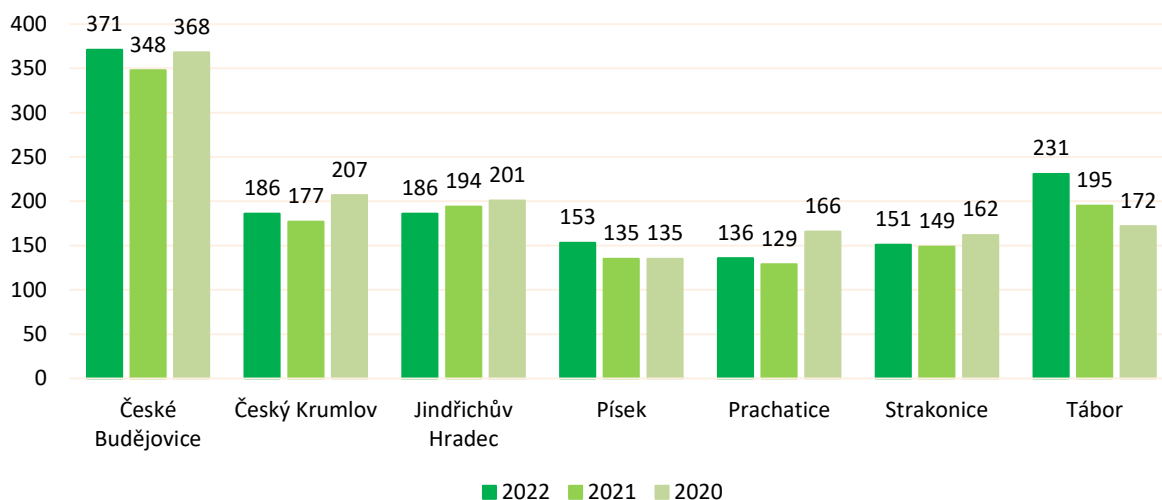

Počty událostí v rámci ÚO JČK v roce 2022 a porovnání s léty 2021 a 2020 – TH

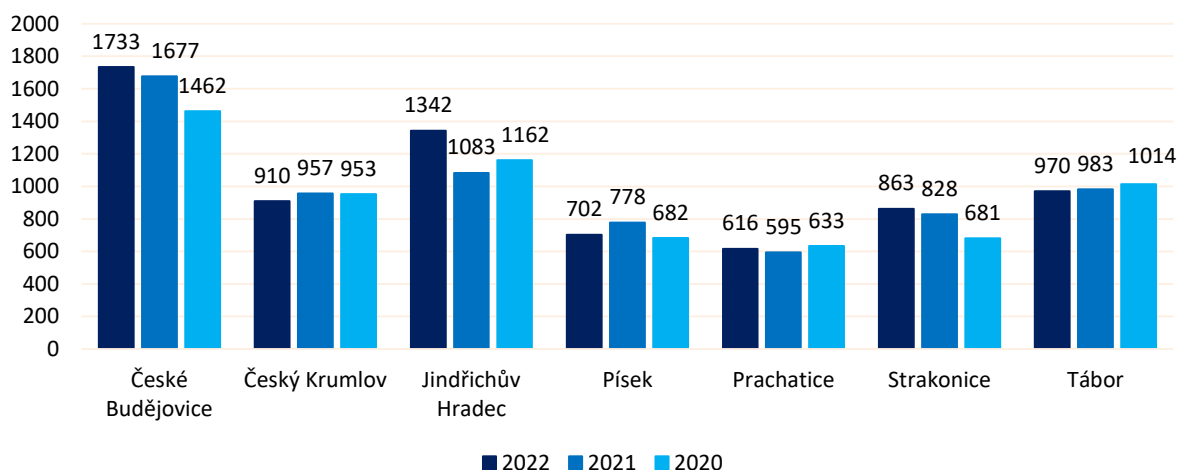

Zásahy jednotek PO dle vzdálenosti

	Požár	DN	UNL	TH	OMU+PP	Celkem
do 1 km	259	85	51	1245	168	1808
1 - 2 km	263	93	46	1205	124	1731
2 - 3 km	254	119	37	914	83	1407
3 - 4 km	189	139	22	698	71	1119
4 - 5 km	180	105	28	716	66	1095
5 - 6 km	141	91	29	415	44	720
6 - 7 km	119	93	21	334	42	609
7 - 8 km	142	88	16	299	29	574
8 - 9 km	97	75	6	231	31	440
9 - 10 km	152	109	20	259	55	595
11 - 15 km	391	342	45	645	62	1485
16 - 20 km	188	165	19	265	39	676
nad 20 km	205	170	28	416	226	1045

Porovnání počtu událostí podle ORP – celkové součty

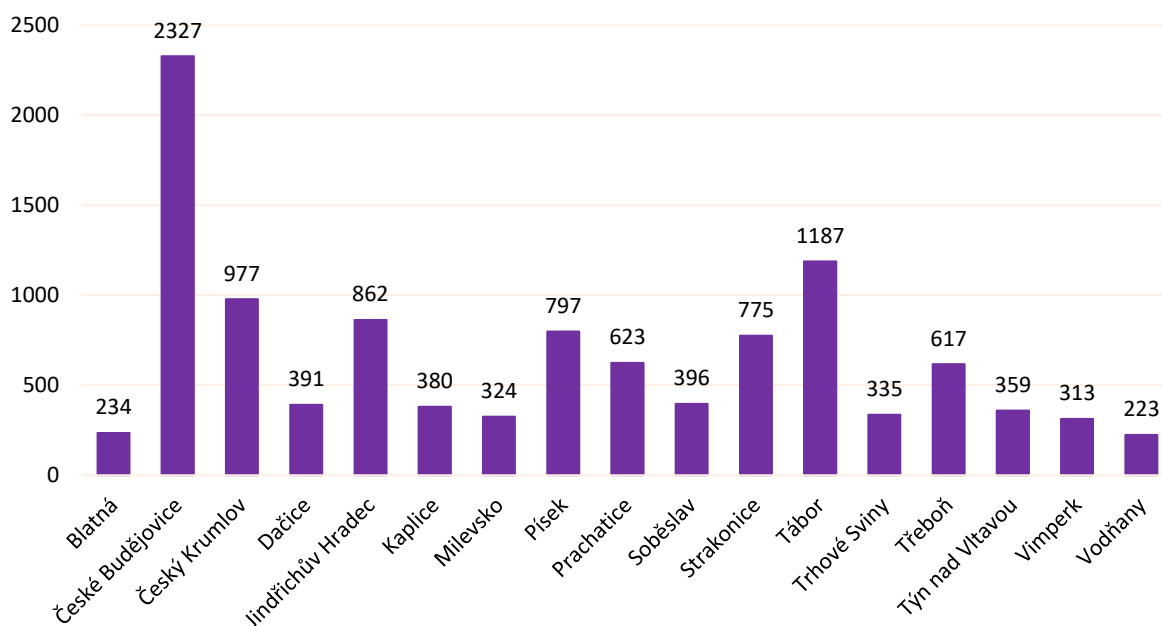

Porovnání počtu událostí podle ORP – požár

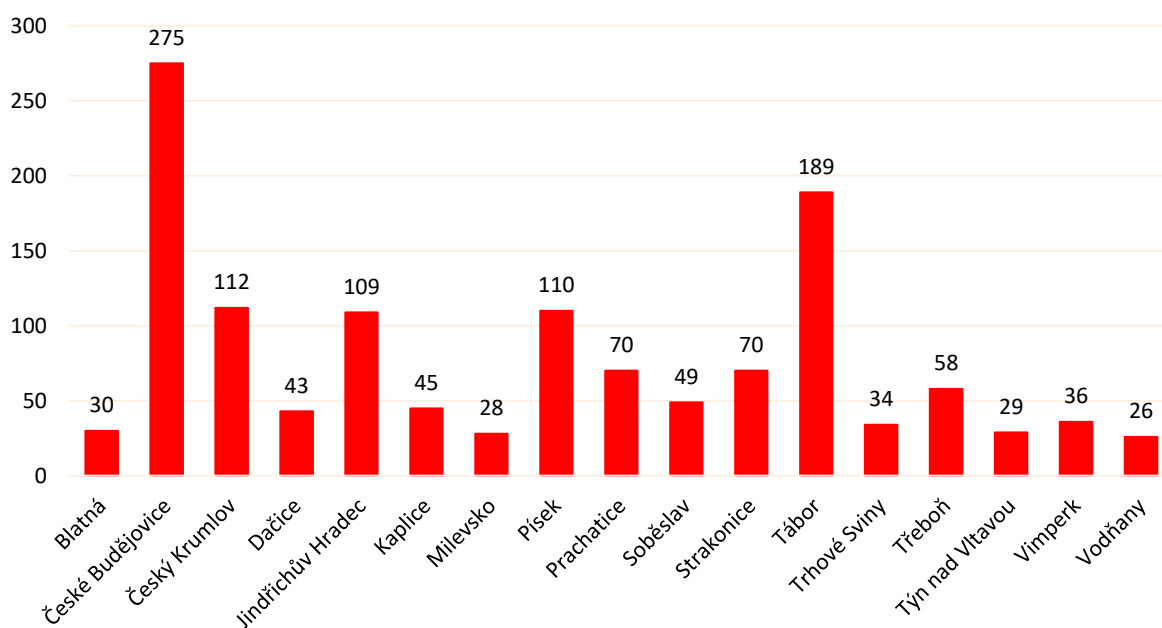

Porovnání počtu událostí podle ORP – dopravní nehoda

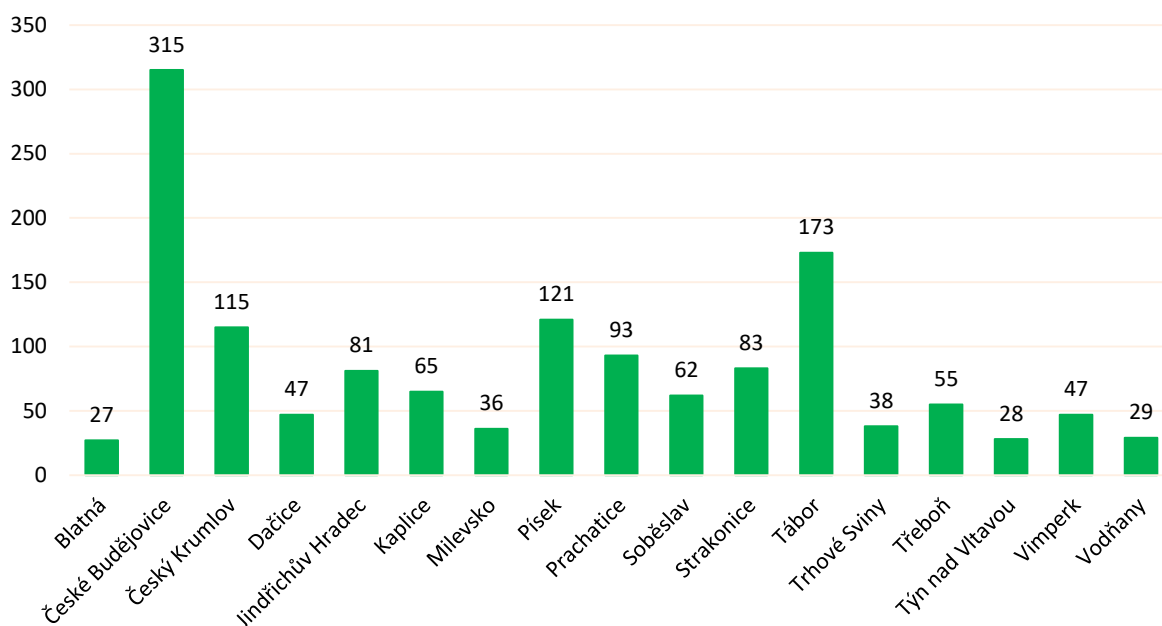

Porovnání počtu událostí podle ORP – únik nebezpečné chemické látky

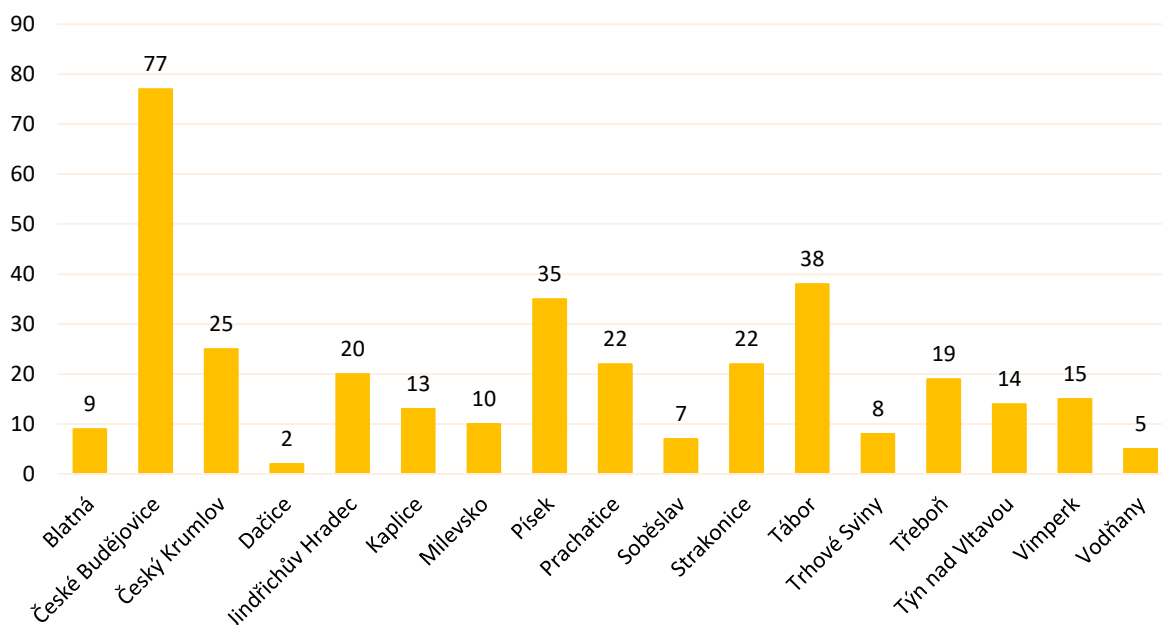

Porovnání počtu událostí podle ORP – technická havárie

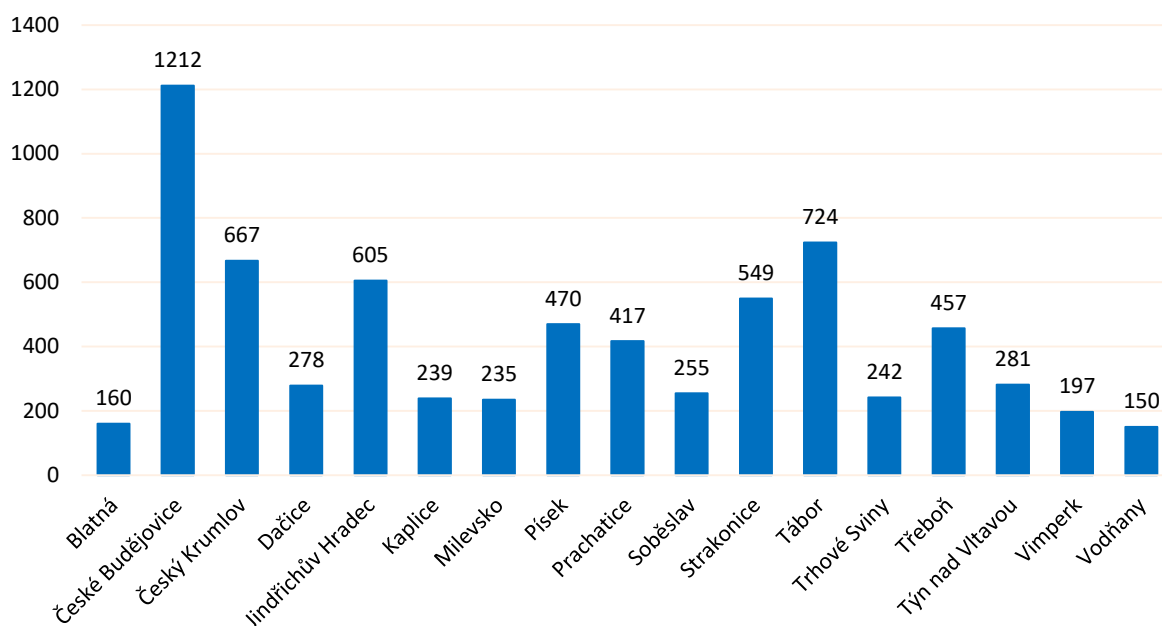

Základní údaje o technických zásazích

Počet událostí	9 247
Počet zásahů jednotek PO	10 242
z toho - HZS ČR	6 403
SDH obcí	3 494
HZS podniku	340
SDH podniku	5
jiné (a neurčené)	0
Četnost zamoření	
povrchové vodní zdroje	22
kanalizace	3
zdroje pitné vody	1
podzemní vody	0
půda	34
pozemní komunikace (včetně metra)	793
vegetace, ovzduší	16
osoby	3
materiál	3
Průměrná doba zásahu celkem (min)	98
Průměrná doba zásahu jedné jednotky (min)	89
Hasičů celkem	40 964
Zraněných hasičů	14
Potápěčská skupina	21
Lezecká skupina	12

Porovnání základních údajů o technických zásazích s rokem 2021

	2021	2022	Rozdíl v %
Počet událostí	8 946	9 247	3,36
Počet zásahů jednotek PO	10 138	10 242	1,03
z toho - HZS ČR	6 389	6 403	0,22
SDH obcí	3 339	3 494	4,64
HZS podniku	401	340	-15,21
SDH podniku	9	5	-44,44
Průměrná doba zásahu celkem (min.)	143	98	-31,47
Průměrná doba zásahu jedné jednotky (min.)	126	89	-29,37

Základní údaje o požárech

Počet požárů celkem	1 313	
Požáry se škodou do 10 000 Kč	983	
Požáry se škodou 10 000 - 250 000 Kč	233	
Požáry se škodou 250 100 - 1 000 000 Kč	67	
Požáry se škodou 1 000 100 - 10 000 000 Kč	28	
Požáry se škodou nad 10 000 000 Kč	2	
Počet usmrčených celkem	7	
Usmrčených do 15 let	0 / 0	*)
Usmrčených 15 let - 60 let	0 / 1	*)
Usmrčených nad 60 let	6 / 6	*)
Usmrčených - Věkově nezatříděno	0 / 0	*)
Usmrčených - hasiči HZS ČR	0	
Usmrčených - hasiči HZS podniku	0	
Usmrčených - hasiči SDH, ostatní	0	
Počet zraněných celkem	56	
Zraněných do 15 let	0 / 0	*)
Zraněných 15 let - 60 let	0 / 41	*)
Zraněných nad 60 let	0 / 9	*)
Zraněných - Věkově nezatříděno	0 / 0	*)
Zraněných - hasiči HZS ČR	0	
Zraněných - hasiči HZS podniku	0	
Zraněných - hasiči SDH, ostatní	6	
Evakuováno celkem	933	
Zachráněno celkem	23	
Přímá škoda (tis. Kč)	192 198,80	
Uchráněné hodnoty (tis. Kč)	662 507,00	
Počet zásahů	2603	
Počet požárů bez účasti JPO	39	

*) - Od roku 2014 se počet zraněných a usmrčených civilních osob upřesňuje na počet v přímé souvislosti s požárem.
Hodnoty jsou zobrazeny v pořadí - [Počet v přímé souvislosti s požárem] / [Počet celkem]

Porovnání základních údajů o požárech s rokem 2021

	2021	2022	Rozdíl v %
Počet požárů celkem	949	1 313	38,36
Požáry se škodou do 10 000 Kč	677	983	45,20
Požáry se škodou 10 000 - 250 000 Kč	195	233	19,49
Požáry se škodou 250 100 - 1 000 000 Kč	51	67	31,37
Požáry se škodou 1 000 100 - 10 000 000 Kč	25	28	12,00
Požáry se škodou nad 10 000 000 Kč	1	2	100,00
Počet usmrčených osob celkem	3	7	133,33
Usmrčených do 15 let	0 / 0 *)	0 / 0 *)	
Usmrčených 15 let - 60 let	0 / 3 *)	0 / 1 *)	
Usmrčených nad 60 let	0 / 0 *)	6 / 6 *)	
Počet zraněných osob celkem	65	56	-13,85
Zraněných do 15 let	0 / 1 *)	0 / 0 *)	
Zraněných 15 let - 60 let	12 / 47 *)	0 / 41 *)	
Zraněných nad 60 let	1 / 9 *)	0 / 9 *)	
Zraněných - hasiči HZS ČR	4	2	-50,00
Zraněných - hasiči SDH, ostatní	4	6	50,00
Evakuováno osob celkem	148	933	530,41
Zachráněno osob celkem	23	23	0,00
Přímá škoda (v tis. Kč)	182 000,30	192 198,80	
Uchráněné hodnoty (v tis. Kč)	362 892,00	662 507,00	

*) - Od roku 2014 se počet zraněných a usmrčených civilních osob upřesňuje na počet v přímé souvislosti s požárem.
Hodnoty jsou zobrazeny v pořadí - [Počet v přímé souvislosti s požárem] / [Počet celkem]

Požárnost v rámci kraje za posledních 5 let

ROK	Počet požárů	Podíl v %	Přímá škoda v tis. Kč	Podíl v %	Uchráněno v tis. Kč	Podíl v %
2018	1097	19,86	125 312,00	15,3	285 964,80	11,28
2019	1152	20,85	149 117,50	18,21	382 099,50	15,07
2020	1013	18,34	170 394,90	20,8	842 110,40	33,21
2021	949	17,18	182 000,30	22,22	362 892,00	14,31
2022	1313	23,77	192 198,80	23,47	662 507,00	26,13
Celkem	5524	100	819 023,50	100	2 535 573,70	100

(Počty událostí a zásahů jsou uváděny bez prověřovacích cvičení, taktických cvičení a bez technologických testů. Vyjádřeny jsou pouze události zahrnuté do SSU).

Porovnání požárnosti na území Jihočeského kraje

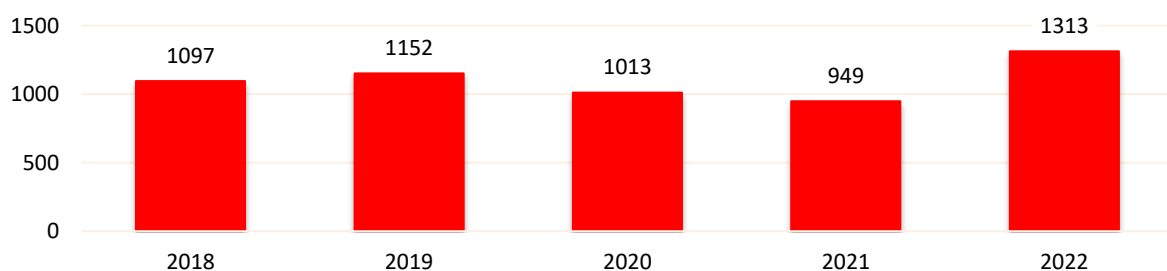

Požáry podle okresů

OKRES	Počet požárů	Podíl v %	Přímá škoda v tis. Kč	Podíl v %	Uchráněno hodnot v tis. Kč	Podíl v %	Usmrceno		Zraněno	
České Budějovice	338	25,74	21 757,00	11,32	60 626,00	9,15	1	/1	0	/15
Český Krumlov	157	11,96	23 123,30	12,03	46 890,00	7,08	1	/2	0	/6
Jindřichův Hradec	210	15,99	25 088,00	13,05	353 743,00	53,39	2	/2	0	/6
Písek	138	10,51	13 673,00	7,11	29 997,00	4,53	2	/2	0	/7
Prachatice	106	8,07	49 833,90	25,93	17 199,00	2,6	0	/0	0	/10
Strakonice	126	9,6	8 695,00	4,52	24 510,00	3,7	0	/0	0	/4
Tábor	238	18,13	50 028,60	26,03	129 542,00	19,55	0	/0	0	/8

Požáry podle příčiny jejich vzniku na území Jihočeského kraje

KATEGORIE	Počet požárů	podíl v %	přímá škoda v tis. Kč	podíl v %	Sum-U	Sum-Z	
Neobjasněná příčina	377	28,71	6 759,90	3,52	0	/0	0 /1
Dosud v šetření	6	0,46	3 600,00	1,87	2	/2	0 /1
Dále nedošetřovaná příčina a činnost při vzniku	0	0	0	0	0	/0	0 /0
Neřešeno	0	0	0	0	0	/0	0 /0
Neobjasněno, nešetřeno - celkem	383	29,17	10 359,90	5,39	2	2	
Neprokázané zavinění	79	6,02	1 802,50	0,94	0	/0	0 /0
Úmyslné zapálení - pachatel zjištěn	8	0,61	2 550,70	1,33	0	/0	0 /2
Sebevražedný úmysl, choromyslnost, nemoc	0	0	0	0	0	/0	0 /0
Děti do 15 let	9	0,69	1 530,00	0,8	0	/0	0 /0
Úmyslné zapálení - pachatel nezjištěn	41	3,12	27 219,30	14,16	0	/0	0 /0
Úmysl, děti - celkem	137	10,44	33 102,50	17,23	0	2	
Kouření	22	1,68	3 879,00	2,02	0	/0	0 /5
Zakládání ohňů v přírodě a na skládkách, vypalování trávy	84	6,4	6 388,00	3,32	0	/0	0 /4
Nesprávná obsluha topidla	12	0,91	4 995,00	2,6	2	/2	0 /4
Sušení hořlavých materiálů a hořlaviny u topidla	2	0,15	2 520,00	1,31	0	/0	0 /0
Nesprávné používání hořlavých kapalin a plynů	3	0,23	270	0,14	0	/0	0 /2
Používání otevřeného ohně k osvětlování, rozehrívání ap.	9	0,69	820	0,43	0	/0	0 /2
Manipulace se žhavým popelem	33	2,51	6 903,50	3,59	0	/0	0 /1
Sváření a řezání, rozehrívání, rozmrazování včetně	8	0,61	270	0,14	0	/0	0 /1
Zanedbání bezpečnostních předpisů, použití předmětů či	24	1,83	7 895,00	4,11	0	/0	0 /7
Nespecifikovaná nedbalost (nelze jednoznačně určit)	228	17,36	622	0,32	2	/2	0 /4
Vznícení potravin	7	0,53	265	0,14	0	/0	0 /2
Nedbalost - celkem	432	32,9	34 827,50	18,12	4	32	
Nevhodná konstrukce komínu a odvod spalin/větrací	3	0,23	460	0,24	0	/0	0 /3
Zazděný nebo přizděný trám v komíně	0	0	0	0	0	/0	0 /0
Spáry v komíně, nezajištěná komínová dvířka, nezajištěné	3	0,23	3 100,00	1,61	0	/0	0 /0
Jiskry z komína a zažehnutí sazí v komíně	90	6,85	1 185,00	0,62	0	/0	0 /0
Komíny - celkem	96	7,31	4 745,00	2,47	0	3	
Technická závada topidla (i v dopravním prostředku)	2	0,15	10	0,01	0	/0	0 /0
Špatný stav topidla nebo kouřovodu	2	0,15	3 000,00	1,56	0	/0	0 /0

KATEGORIE	Počet požárů	podíl v %	přímá škoda v tis. Kč	podíl v %	Sum-U	Sum-Z
Nesprávná instalace topidel a kouřovodů	1	0,08	50	0,03	0 /0	0 /0
Jiná závada	1	0,08	415	0,22	0 /0	0 /0
Topidla - celkem	6	0,46	3 475,00	1,82	0 0	
Technické závady - vada materiálu, konstrukce,	153	11,65	60 531,90	31,49	0 /0	0 /12
Nesprávná instalace - krytí neodpovídá prostředí ap.	0	0	0	0	0 /0	0 /0
Nesprávná údržba - není prováděná	1	0,08	200	0,1	0 /0	0 /0
Žhavé materiály a výrobky (i při kalení)	9	0,69	1 305,00	0,68	0 /0	0 /0
Cizí předmět ve stroji	5	0,38	1 130,00	0,59	0 /0	0 /0
Výboje statické elektřiny	0	0	0	0	0 /0	0 /0
Úlet jisker z výfuku a parního stroje, brzdového systému	5	0,38	26	0,01	0 /0	0 /0
Tření a přehřátí	8	0,61	9 434,00	4,91	0 /0	0 /0
Ostatní nepředpokládané změny provozních parametrů	34	2,59	28 046,00	14,59	0 /0	0 /2
Závady - celkem	215	16,38	100 672,90	52,37	0 14	
Zemědělských plodin	3	0,23	0	0	0 /0	0 /0
Uhlí, uhelného prachu a briket	1	0,08	0	0	0 /0	0 /0
Olejů a tuků	0	0	0	0	0 /0	0 /0
Chemických látek	1	0,08	50	0,03	0 /0	0 /0
Chemické výrobky (barvy, fermeže)	2	0,15	506	0,26	0 /0	0 /0
Jiné	6	0,46	3 360,00	1,75	0 /0	0 /0
Samovznícení - celkem	13	1	3 916,00	2,04	0 0	
Plynů	0	0	0	0	0 /0	0 /0
Par hořlavých kapalin	0	0	0	0	0 /0	0 /0
Prachů	0	0	0	0	0 /0	0 /0
Výbušnin	0	0	0	0	0 /0	0 /0
Tlakových nádob a kotlů včetně potrubí	0	0	0	0	0 /0	0 /0
Výbuchy - celkem	0	0	0	0	0 0	
U stříkacích zařízení	0	0	0	0	0 /0	0 /0
U čerpacích a plnicích zařízení PHM	0	0	0	0	0 /0	0 /0
U namáčecích zařízení (lázně, vany)	0	0	0	0	0 /0	0 /0
U dálkové dopravy potrubím a zásobníků	0	0	0	0	0 /0	0 /0
Při lepení podlahových krytin, kladení a lití podlah	0	0	0	0	0 /0	0 /0
Při výrobě hořlavých a výbušných látek	0	0	0	0	0 /0	0 /0
Při manipulaci s hořlavými a výbušnými	0	0	0	0	0 /0	0 /0
Při technologii skladování a ochrany	0	0	0	0	0 /0	0 /0
Manipulace s hořlavou látkou - celkem	0	0	0	0	0 0	
Blesk - objekty nechráněné hromosvodem	3	0,23	900	0,47	0 /0	0 /1
Blesk - ostatní případy zapálení	5	0,38	0	0	0 /0	0 /0
Živelná pohroma (mimo blesku)	2	0,15	0	0	0 /0	0 /0
Dopravní nehoda	5	0,38	200	0,1	0 /1	0 /2
Vojenské cvičení, ohňostroje	16	1,22	0	0	0 /0	0 /0
Jiné příčiny	0	0	0	0	0 /0	0 /0
Mimořádné - celkem	31	2,36	1 100,00	0,57	1 3	

*) - Od roku 2014 se počet zraněných a usmrčených civilních osob upřesňuje na počet v přímé souvislosti s požárem.
Hodnoty jsou zobrazeny v pořadí - [Počet v přímé souvislosti s požárem] / [Počet celkem]

Přehled událostí podle typu v obcích

ORP	Obec	Požár	DN	UNL	TH	OMU PP	Celkem
České Budějovice	Adamov	0	0	0	2	0	2
Písek	Albrechtice nad Vltavou	3	2	0	18	2	25
Prachatice	Babice	0	1	0	0	0	1
Tábor	Balkova Lhota	0	3	0	2	0	5
Dačice	Báňovice	1	0	0	2	0	3
Vodňany	Bavorov	2	5	0	16	0	23
Týn nad Vltavou	Bečice	1	0	0	4	0	5
Tábor	Bečice	1	0	0	0	0	1
Jindřichův Hradec	Bednárec	1	3	0	8	1	13
Jindřichův Hradec	Bednářeček	1	0	0	3	0	4
Tábor	Bechyně	7	5	1	41	1	55
Blatná	Bělčice	4	1	3	12	1	21
Tábor	Běleč	0	0	0	3	0	3
Kaplice	Benešov nad Černou	6	5	1	22	0	34
Milevsko	Bernartice	3	3	2	12	2	22
Kaplice	Besednice	2	1	0	6	0	9
Blatná	Bezdědovice	1	1	0	3	0	5
Vodňany	Bílsko	0	1	0	3	0	4
Blatná	Blatná	12	8	3	84	3	110
Jindřichův Hradec	Blažejov	7	0	0	15	2	24
Český Krumlov	Bohdalovice	3	2	0	9	0	14
Vimperk	Bohumilice	1	1	0	6	0	8
Český Krumlov	Boletice	15	3	2	3	0	23
České Budějovice	Borek	2	3	0	7	0	12
Soběslav	Borkovice	0	1	0	7	0	8
Tábor	Borotín	10	0	0	7	0	17
Vimperk	Borová Lada	1	2	1	3	0	7
Trhové Sviny	Borovany	4	7	1	24	2	38
Milevsko	Borovany	0	0	1	2	0	3
České Budějovice	Borovnice	0	0	0	3	0	3
České Budějovice	Boršov nad Vltavou	3	2	0	12	1	18
Jindřichův Hradec	Bořetín	1	2	0	0	0	3
Vimperk	Bošice	0	0	0	1	0	1
České Budějovice	Bošilec	1	0	1	2	0	4
Písek	Boudy	4	0	0	0	0	4
Milevsko	Božetice	3	1	0	6	0	10
Tábor	Bradáčov	1	0	0	1	0	2
Milevsko	Branice	0	0	0	2	1	3
České Budějovice	Branišov	5	0	0	3	0	8
Český Krumlov	Brloh	1	2	2	12	0	17
České Budějovice	Břehov	0	4	0	1	0	5
Jindřichův Hradec	Březina	0	0	0	1	1	2
Tábor	Březnice	0	1	1	6	0	8
Soběslav	Budislav	2	0	0	1	0	3
Dačice	Budíškovice	0	2	0	11	7	20
Prachatice	Budkov	0	0	0	3	0	3
Vodňany	Budyně	1	0	0	1	0	2
Kaplice	Bujanov	2	7	1	13	0	23

Tabulka: Přehled událostí podle typu v obcích

ORP	Obec	Požár	DN	UNL	TH	OMU PP	Celkem
Vimperk	Buk	0	0	0	4	0	4
Prachatice	Bušanovice	0	1	0	0	0	1
Blatná	Buzice	0	1	0	2	0	3
Strakonice	Cehnice	0	3	1	3	0	7
Třeboň	Cep	0	4	1	17	0	22
Dačice	Cizkrajov	3	2	1	11	0	17
České Budějovice	Čakov	1	0	0	2	0	3
Blatná	Čečelovice	0	1	0	2	0	3
Strakonice	Čejetice	2	2	0	7	0	11
České Budějovice	Čejkovice	1	7	1	7	0	16
Český Krumlov	Černá v Pošumaví	5	5	1	37	1	49
Tábor	Černýšovice	1	0	0	2	0	3
Dačice	Červený Hrádek	2	2	0	3	0	7
České Budějovice	České Budějovice	153	136	41	767	194	1 291
Třeboň	České Velenice	6	3	2	101	7	119
Český Krumlov	Český Krumlov	14	12	6	207	26	265
Dačice	Český Rudolec	6	2	0	27	1	36
Strakonice	Čestice	1	1	0	3	0	5
Vodňany	Čičenice	2	3	0	10	1	16
Písek	Čimelice	1	2	0	6	0	9
Jindřichův Hradec	Číměř	0	3	0	13	0	16
Trhové Sviny	Čížkrajice	0	1	0	2	0	3
Písek	Čížová	3	3	0	9	1	16
Vimperk	Čkyně	3	3	0	8	0	14
Jindřichův Hradec	Člunek	0	1	0	8	0	9
Dačice	Dačice	12	10	1	93	5	121
České Budějovice	Dasný	0	3	0	2	0	5
Dačice	Dešná	2	1	0	4	0	7
Jindřichův Hradec	Deštná	1	1	0	3	0	5
Soběslav	Dírná	1	2	0	6	0	9
České Budějovice	Dívčice	4	2	1	10	1	18
Tábor	Dlouhá Lhota	0	0	0	2	0	2
Písek	Dobev	2	2	0	6	1	11
České Budějovice	Dobrá Voda u Českých Buděj	1	1	1	12	1	16
Dačice	Dobrohošť	0	0	0	2	0	2
Tábor	Dobronice u Bechyně	0	0	1	1	0	2
Týn nad Vltavou	Dobšice	0	1	0	1	0	2
Týn nad Vltavou	Dolní Bukovsko	0	3	0	23	0	26
Kaplice	Dolní Dvořiště	2	12	3	36	1	54
Tábor	Dolní Hořice	4	5	1	20	0	30
Tábor	Dolní Hrachovice	0	0	0	1	1	2
Písek	Dolní Novosedly	0	2	1	4	0	7
Jindřichův Hradec	Dolní Pěna	1	1	0	6	1	9
Český Krumlov	Dolní Třebonín	3	4	0	11	1	19
Jindřichův Hradec	Dolní Žďár	0	1	0	1	0	2
Třeboň	Domanín	1	0	0	7	0	8
Jindřichův Hradec	Doňov	0	0	0	2	1	3
České Budějovice	Doubravice	0	1	0	2	0	3
Strakonice	Doubravice	0	1	0	1	0	2
České Budějovice	Doudleby	2	1	0	5	0	8
Vodňany	Drahonice	0	6	2	5	0	13

Tabulka: Přehled událostí podle typu v obcích

ORP	Obec	Požár	DN	UNL	TH	OMU PP	Celkem
České Budějovice	Drahotěšice	1	0	1	4	0	6
Soběslav	Drahov	3	2	0	0	0	5
Strakonice	Drachkov	0	0	1	8	0	9
Soběslav	Dráčov	0	0	0	3	0	3
Tábor	Dražice	4	0	0	1	0	5
Týn nad Vltavou	Dražič	1	1	1	4	0	7
Tábor	Dražičky	0	0	0	1	0	1
Strakonice	Drážov	2	0	0	1	0	3
Tábor	Drhovice	1	4	1	0	0	6
Písek	Drhovle	4	5	3	7	0	19
Jindřichův Hradec	Drunče	0	1	0	0	0	1
Strakonice	Dřešín	0	0	0	3	0	3
České Budějovice	Dříteň	1	4	2	6	0	13
Prachatice	Dub	1	1	0	7	0	9
České Budějovice	Dubičné	0	0	0	1	0	1
České Budějovice	Dubné	0	4	0	5	0	9
Třeboň	Dunajovice	2	1	0	5	1	9
Prachatice	Dvory	0	0	0	2	0	2
Třeboň	Dvory nad Lužnicí	1	1	0	2	0	4
České Budějovice	Dynín	7	0	0	4	0	11
Třeboň	Frahelž	0	0	0	4	1	5
Český Krumlov	Frymburk	5	8	1	47	0	61
České Budějovice	Habří	0	1	0	0	0	1
Jindřichův Hradec	Hadravova Rosička	0	1	0	0	0	1
Blatná	Hajany	1	1	0	0	0	2
Vodňany	Hájek	1	0	0	2	0	3
Třeboň	Halámky	0	2	1	1	0	4
Třeboň	Hamr	0	1	0	6	0	7
Týn nad Vltavou	Hartmanice	0	0	0	3	0	3
Jindřichův Hradec	Hatín	1	0	0	2	1	4
Písek	Heřmaň	1	0	0	2	0	3
České Budějovice	Heřmaň	1	1	0	0	0	2
Dačice	Heřmaneč	0	1	0	3	0	4
Tábor	Hlasivo	1	0	0	0	0	1
Soběslav	Hlavatce	0	4	0	2	0	6
České Budějovice	Hlincová Hora	2	0	0	7	0	9
České Budějovice	Hluboká nad Vltavou	8	17	9	66	13	113
Strakonice	Hlupín	1	0	0	4	0	5
Tábor	Hodětín	1	0	0	2	0	3
Tábor	Hodonice	0	4	0	3	1	8
Český Krumlov	Holubov	0	2	1	11	2	16
České Budějovice	Homole	1	4	1	8	2	16
Kaplice	Horní Dvořiště	1	0	0	6	2	9
Týn nad Vltavou	Horní Kněžeklady	0	0	0	2	0	2
Dačice	Horní Meziříčko	0	3	0	5	0	8
Dačice	Horní Němčice	0	0	0	2	0	2
Jindřichův Hradec	Horní Pěna	1	0	0	9	0	10
Český Krumlov	Horní Planá	14	7	4	47	1	73
Strakonice	Horní Poříčí	0	0	0	3	0	3
Jindřichův Hradec	Horní Radouň	1	0	0	6	0	7
Jindřichův Hradec	Horní Skrýchov	0	2	0	6	0	8

Tabulka: Přehled událostí podle typu v obcích

ORP	Obec	Požár	DN	UNL	TH	OMU PP	Celkem
Trhové Sviny	Horní Stropnice	8	1	1	31	1	42
Vimperk	Horní Vltavice	0	4	1	12	1	18
Písek	Horosedly	0	8	1	0	0	9
Český Krumlov	Hořice na Šumavě	1	4	0	18	2	25
České Budějovice	Hosín	3	8	2	14	0	27
Strakonice	Hoslovice	0	0	0	1	0	1
Jindřichův Hradec	Hospřiz	1	4	0	4	0	9
Týn nad Vltavou	Hosty	2	0	0	5	0	7
Strakonice	Hoštice	0	0	0	2	0	2
České Budějovice	Hradce	1	0	0	0	0	1
Prachatice	Hracholusky	0	4	0	5	0	9
Třeboň	Hrachoviště	0	0	0	2	0	2
Trhové Sviny	Hranice	0	0	0	2	0	2
Milevsko	Hrazany	0	1	0	3	0	4
České Budějovice	Hrdějovice	3	3	2	13	1	22
Milevsko	Hrejkovice	0	0	1	4	0	5
Dačice	Hříšice	0	0	0	4	0	4
České Budějovice	Hůry	0	4	1	5	5	15
Prachatice	Husinec	3	3	0	7	0	13
České Budějovice	Hvozdec	0	0	0	1	0	1
Vodňany	Chelčice	0	1	0	7	0	8
Blatná	Chlum	0	1	1	7	0	9
Třeboň	Chlum u Třeboně	1	3	1	37	1	43
Prachatice	Chlumany	0	4	0	5	0	9
Český Krumlov	Chlumec	0	4	0	0	0	4
Blatná	Chobot	0	0	0	2	0	2
Soběslav	Chotěmice	0	0	0	2	0	2
Tábor	Chotoviny	7	6	0	15	2	30
České Budějovice	Chotýčany	1	2	0	2	0	5
Tábor	Choustník	1	1	0	2	0	4
Týn nad Vltavou	Chrástčany	1	1	1	13	0	16
Strakonice	Chrástčovice	1	0	0	3	0	4
Prachatice	Chroboly	1	2	0	14	1	18
Prachatice	Chvalovice	2	1	0	1	0	4
Český Krumlov	Chvalšiny	4	3	0	9	0	16
Tábor	Chýnov	3	24	0	25	1	53
Milevsko	Chyšky	1	4	0	11	0	16
České Budějovice	Jankov	0	0	1	1	0	2
Jindřichův Hradec	Jarošov nad Nežárkou	1	5	2	28	0	36
Tábor	Jedlany	1	1	0	0	0	2
Milevsko	Jetětice	0	3	0	4	0	7
Milevsko	Jickovice	0	0	0	2	0	2
Jindřichův Hradec	Jilem	1	2	0	1	0	4
Trhové Sviny	Jílovice	2	4	0	21	0	27
Jindřichův Hradec	Jindřichův Hradec	32	22	9	235	20	318
Strakonice	Jinín	1	0	1	3	1	6
Tábor	Jistebnice	10	4	0	27	0	41
České Budějovice	Jivno	3	3	0	5	0	11
Jindřichův Hradec	Kačlehy	2	0	0	1	0	3
Blatná	Kadov	1	1	1	1	0	4
Český Krumlov	Kájov	3	2	3	20	0	28

Tabulka: Přehled událostí podle typu v obcích

ORP	Obec	Požár	DN	UNL	TH	OMU PP	Celkem
Strakonice	Kalenice	0	0	0	1	0	1
Trhové Sviny	Kamenná	0	0	0	3	0	3
Jindřichův Hradec	Kamenný Malíkov	0	0	0	3	0	3
České Budějovice	Kamenný Újezd	3	14	0	16	6	39
Kaplice	Kaplice	14	21	5	85	4	129
Jindřichův Hradec	Kardašova Řečice	2	6	1	8	1	18
Soběslav	Katov	0	1	0	0	0	1
Strakonice	Katovice	3	7	0	24	1	35
Písek	Kestřany	2	2	1	6	1	12
Strakonice	Kladruby	0	0	0	6	0	6
Třeboň	Klec	0	0	0	3	0	3
Soběslav	Klenovice	3	0	0	10	0	13
Písek	Kluky	0	3	0	3	0	6
Blatná	Kocelovice	2	1	0	6	0	9
Soběslav	Komárov	0	1	0	4	0	5
České Budějovice	Komařice	1	1	0	4	0	6
Milevsko	Kostelec nad Vltavou	1	3	0	12	0	16
Jindřichův Hradec	Kostelní Radouň	0	0	0	1	0	1
Dačice	Kostelní Vydří	0	2	0	8	0	10
Tábor	Košice	0	3	1	12	1	17
Tábor	Košín	0	1	0	1	0	2
Milevsko	Kovářov	1	2	2	40	0	45
Písek	Kožlí	0	2	1	3	0	6
Vodňany	Krajníčko	0	0	0	6	0	6
Písek	Králova Lhota	0	0	0	6	0	6
Strakonice	Kraselov	1	0	0	6	0	7
Vodňany	Krašovice	3	1	0	1	1	6
Prachatice	Kratušín	0	0	0	2	0	2
Strakonice	Krejnice	0	0	0	1	0	1
Strakonice	Krty-Hradec	1	0	0	0	0	1
Český Krumlov	Křemže	10	4	0	32	2	48
Písek	Křenovice	0	1	0	0	0	1
Prachatice	Křišťanov	1	1	0	4	0	6
Prachatice	Ktiš	3	2	1	18	0	24
Milevsko	Kučer	0	0	0	2	0	2
Jindřichův Hradec	Kunžak	4	2	0	35	3	44
Strakonice	Kváskovice	1	0	0	0	0	1
Milevsko	Květov	0	0	0	3	0	3
Vimperk	Kvilda	2	0	0	2	0	4
Jindřichův Hradec	Lásenice	2	3	0	5	0	10
Blatná	Lažánky	0	1	0	3	0	4
Prachatice	Lažiště	0	1	0	2	1	4
Vimperk	Lčovice	1	0	0	0	0	1
České Budějovice	Ledenice	3	7	1	10	0	21
Prachatice	Lenora	0	5	1	6	0	12
Písek	Lety	3	7	1	2	0	13
Prachatice	Lhenice	6	2	1	27	2	38
Vodňany	Libějovice	1	3	0	3	0	7
České Budějovice	Libín	3	2	0	5	1	11
České Budějovice	Libníč	2	1	0	7	0	10
České Budějovice	Lipí	1	1	0	2	0	4

Tabulka: Přehled událostí podle typu v obcích

ORP	Obec	Požár	DN	UNL	TH	OMU PP	Celkem
Český Krumlov	Lipno nad Vltavou	2	2	0	19	5	28
Prachatice	Lipovice	0	0	0	2	0	2
České Budějovice	Lišov	8	13	1	28	4	54
Strakonice	Litochovice	0	1	0	3	0	4
České Budějovice	Litvínovice	2	3	0	21	2	28
Blatná	Lnáře	1	1	0	5	0	7
Trhové Sviny	Ločenice	1	2	0	4	1	8
Jindřichův Hradec	Lodhéřov	1	2	0	12	0	15
Blatná	Lom	0	0	0	2	1	3
Tábor	Lom	0	0	0	1	0	1
Třeboň	Lomnice nad Lužnicí	5	1	3	10	2	21
Český Krumlov	Loučovice	5	3	0	18	0	26
Prachatice	Lužice	1	0	0	0	0	1
Třeboň	Lužnice	3	0	0	5	0	8
Blatná	Mačkov	0	0	0	2	0	2
Prachatice	Mahouš	2	0	0	0	0	2
Třeboň	Majdalena	1	4	0	8	0	13
Strakonice	Malenice	3	4	0	2	1	10
Kaplice	Malonty	2	1	1	10	1	15
Prachatice	Malovice	1	3	0	10	1	15
Tábor	Malšice	6	7	0	10	0	23
Český Krumlov	Malšín	1	2	0	7	0	10
České Budějovice	Mazelov	1	0	0	3	0	4
Strakonice	Mečichov	1	0	0	2	0	3
Vodňany	Měkynec	0	0	0	1	0	1
Tábor	Meziříčí	1	0	0	0	0	1
Soběslav	Mezná	1	0	0	3	0	4
Prachatice	Mičovice	2	1	0	5	0	8
Strakonice	Milejovice	0	0	0	1	0	1
Milevsko	Milevsko	11	8	3	98	9	129
Strakonice	Miloňovice	0	1	1	4	0	6
Písek	Minice	0	0	0	2	0	2
Český Krumlov	Mirkovice	1	3	0	9	1	14
Písek	Mirotice	4	2	1	7	0	14
Písek	Mirovice	1	2	0	11	2	16
Písek	Mišovice	0	1	0	2	0	3
Tábor	Mladá Vožice	7	6	0	18	1	32
Trhové Sviny	Mladošovice	1	0	0	5	0	6
Tábor	MLýny	1	0	0	5	0	6
Strakonice	Mnichov	1	0	0	0	1	2
Týn nad Vltavou	Modrá Hůrka	0	0	0	1	0	1
Český Krumlov	Mojné	1	0	0	0	0	1
Strakonice	Mutěnice	2	0	0	2	1	5
Písek	Myslín	2	0	0	4	0	6
Soběslav	Myslkovice	2	1	0	7	0	10
Blatná	Myštice	5	2	0	6	0	13
Tábor	Nadějkov	1	1	0	7	0	9
České Budějovice	Nákří	1	1	0	1	0	3
Prachatice	Nebahovy	3	0	0	8	0	11
Strakonice	Nebřehovice	0	0	0	1	0	1
České Budějovice	Nedabyle	1	2	0	4	0	7

Tabulka: Přehled událostí podle typu v obcích

ORP	Obec	Požár	DN	UNL	TH	OMU PP	Celkem
Strakonice	Němčice	1	0	0	2	0	3
Prachatice	Němčice	0	1	0	0	0	1
Strakonice	Němětice	1	5	0	1	0	7
Tábor	Nemyšl	2	0	0	3	0	5
České Budějovice	Neplachov	2	2	0	1	0	5
Písek	Nerestce	0	0	0	2	0	2
Prachatice	Netolice	3	8	1	34	0	46
Kaplice	Netřebice	4	2	1	6	2	15
Písek	Nevězice	1	0	0	2	0	3
Vimperk	Nicov	0	0	0	4	0	4
Strakonice	Nihošovice	0	2	0	2	0	4
Strakonice	Nišovice	0	3	1	2	0	6
Jindřichův Hradec	Nová Bystřice	10	2	3	55	1	71
Jindřichův Hradec	Nová Olešná	0	0	0	1	0	1
Prachatice	Nová Pec	1	2	1	16	0	20
Jindřichův Hradec	Nová Včelnice	0	1	0	17	1	19
Český Krumlov	Nová Ves	1	1	0	2	0	4
České Budějovice	Nová Ves	1	1	2	7	0	11
Strakonice	Nová Ves	0	1	0	1	0	2
Třeboň	Nová Ves nad Lužnicí	1	2	1	11	2	17
Tábor	Nová Ves u Chýnova	2	4	0	3	0	9
Tábor	Nová Ves u Mladé Vožice	1	1	0	1	0	3
Trhové Sviny	Nové Hrady	2	3	3	75	4	87
Vimperk	Nové Hutě	0	1	0	1	0	2
Strakonice	Novosedly	0	1	0	0	0	1
Třeboň	Novosedly nad Nežárkou	5	6	0	18	0	29
Milevsko	Okrouhlá	0	0	0	5	0	5
Jindřichův Hradec	Okrouhlá Radouň	0	0	0	4	0	4
Tábor	Oldřichov	1	0	0	5	0	6
Písek	Olešná	0	1	0	0	0	1
Trhové Sviny	Olešnice	1	1	0	2	0	4
České Budějovice	Olešník	4	3	0	6	0	13
Kaplice	Omlenice	1	1	0	2	0	4
Tábor	Opařany	3	9	1	8	1	22
Písek	Orlík nad Vltavou	0	1	1	5	2	9
Strakonice	Osek	0	0	1	5	0	6
Milevsko	Osek	0	0	1	1	0	2
Písek	Oslov	3	1	0	7	2	13
Trhové Sviny	Ostrolovský Újezd	1	1	0	6	0	8
Písek	Ostrovec	4	0	0	5	0	9
Strakonice	Paračov	1	0	0	2	0	3
Písek	Paseky	2	0	0	6	0	8
Dačice	Peč	0	2	0	4	0	6
Prachatice	Pěčnov	0	1	0	0	1	2
Trhové Sviny	Petříkov	1	2	0	3	0	6
Dačice	Písečné	5	2	0	16	2	25
Písek	Písek	41	35	19	238	39	372
Jindřichův Hradec	Píština	6	2	1	4	6	19
České Budějovice	Pištín	2	6	0	3	0	11
Vodňany	Pivkovice	0	0	0	1	0	1
České Budějovice	Planá	1	7	0	5	204	217

Tabulka: Přehled událostí podle typu v obcích

ORP	Obec	Požár	DN	UNL	TH	OMU PP	Celkem
Tábor	Planá nad Lužnicí	9	3	9	50	21	92
České Budějovice	Plav	0	1	1	1	1	4
Jindřichův Hradec	Plavsko	1	0	0	4	2	7
Jindřichův Hradec	Pleše	2	0	0	0	0	2
Jindřichův Hradec	Pluhův Žďár	4	0	0	7	0	11
Písek	Podolí I	0	1	0	14	0	15
Tábor	Pohnánec	0	0	1	0	0	1
Tábor	Pohnání	1	0	0	0	0	1
Kaplice	Pohorská Ves	1	0	0	6	0	7
Tábor	Pojbuky	0	0	0	1	0	1
Český Krumlov	Polná na Šumavě	1	5	1	9	1	17
Jindřichův Hradec	Polště	1	2	0	1	0	4
Třeboň	Ponědraž	2	0	0	2	0	4
Třeboň	Ponědrážka	0	0	0	2	0	2
Jindřichův Hradec	Popelín	0	0	0	8	0	8
Strakonice	Pracejovice	3	1	0	17	0	21
Prachatice	Prachatice	13	17	13	123	12	178
Písek	Protivín	14	10	2	26	6	58
Milevsko	Přeborov	0	1	0	1	0	2
Blatná	Předmít	0	0	0	2	0	2
Český Krumlov	Přední Výtoň	1	0	0	12	0	13
Strakonice	Přední Zborovice	0	1	0	2	0	3
Písek	Předotice	0	8	2	3	0	13
Strakonice	Předslavice	0	0	0	3	0	3
Soběslav	Přehořov	1	0	0	9	0	10
Strakonice	Přechovice	0	3	1	5	0	9
Milevsko	Přeštěnice	0	2	0	2	0	4
Strakonice	Přešťovice	1	4	0	14	1	20
Jindřichův Hradec	Příbraz	0	0	0	5	0	5
Český Krumlov	Přídolí	3	0	1	12	0	16
Český Krumlov	Přísečná	1	3	1	2	3	10
Tábor	Psárov	0	0	0	3	0	3
Písek	Putim	2	2	0	5	2	11
Tábor	Radenín	1	1	0	6	0	8
Tábor	Radětice	0	1	0	5	0	6
Prachatice	Radhostice	1	0	0	2	0	3
Tábor	Radimovice u Želče	1	1	0	0	0	2
Tábor	Radkov	0	0	0	1	0	1
Strakonice	Radomyšl	1	1	1	5	0	8
České Budějovice	Radošovice	0	2	0	2	0	4
Strakonice	Radošovice	2	1	0	7	0	10
Písek	Rakovice	1	0	0	3	0	4
Třeboň	Rapšach	1	0	0	8	0	9
Jindřichův Hradec	Ratiboř	1	0	0	0	0	1
Tábor	Ratibořské Hory	4	1	0	6	0	11
Písek	Ražice	0	2	2	0	0	4
Tábor	Rodná	1	0	0	0	0	1
Jindřichův Hradec	Rodvínov	2	1	1	7	0	11
Jindřichův Hradec	Roseč	0	0	0	1	0	1
Soběslav	Roudná	3	0	0	12	0	15
České Budějovice	Roudné	1	2	0	3	2	8

Tabulka: Přehled událostí podle typu v obcích

ORP	Obec	Požár	DN	UNL	TH	OMU PP	Celkem
Strakonice	Rovná	1	1	0	0	0	2
Český Krumlov	Rožmberk nad Vltavou	1	2	0	17	4	24
Kaplice	Rožmitál na Šumavě	3	0	1	5	0	9
České Budějovice	Rudolfov	3	2	1	8	1	15
Tábor	Řemíčov	0	1	0	0	0	1
Tábor	Řepeč	1	0	0	1	0	2
Strakonice	Řepice	0	4	1	3	0	8
České Budějovice	Římov	4	1	1	4	2	12
Soběslav	Řípec	1	5	0	15	1	22
České Budějovice	Sedlec	0	5	0	1	0	6
Soběslav	Sedlečko u Soběslavě	0	1	0	0	0	1
Blatná	Sedlice	1	2	0	7	1	11
Milevsko	Sepekov	4	5	0	14	2	25
Tábor	Sezimovo Ústí	10	7	1	58	1	77
Soběslav	Skalice	3	1	0	5	0	9
Písek	Skály	0	1	0	6	0	7
Vodňany	Skočice	0	2	0	1	0	3
Tábor	Skopytce	0	0	0	1	0	1
Tábor	Skrýchov u Malšic	1	0	0	1	0	2
Písek	Slabčice	2	0	0	1	0	3
Strakonice	Slaník	0	0	0	1	0	1
Tábor	Slapsko	1	0	0	4	0	5
Tábor	Slapy	0	1	0	5	0	6
Trhové Sviny	Slavče	1	0	0	3	2	6
Dačice	Slavonice	4	7	0	23	3	37
Písek	Smetanova Lhota	0	1	0	2	0	3
Tábor	Smilovy Hory	3	1	0	7	0	11
Třeboň	Smržov	0	0	0	5	0	5
Kaplice	Soběnov	0	0	0	3	0	3
Soběslav	Soběslav	9	18	3	89	8	127
Strakonice	Sousedovice	0	0	0	2	0	2
Český Krumlov	Srnín	0	0	1	3	0	4
České Budějovice	Srubec	1	4	0	5	0	10
Tábor	Stádlec	2	1	0	4	0	7
Vimperk	Stachy	2	1	1	24	0	28
Třeboň	Staňkov	1	1	0	6	0	8
Dačice	Staré Hobzí	1	0	0	6	1	8
České Budějovice	Staré Hodějovice	2	1	0	6	1	10
Jindřichův Hradec	Staré Město pod Landštejnem	4	1	1	13	0	19
Milevsko	Stehlovice	0	0	0	1	0	1
Prachatice	Stožec	2	2	0	14	0	18
Vodňany	Stožice	2	0	0	2	0	4
Strakonice	Strakonice	25	25	13	319	45	427
Strakonice	Strašice	1	0	0	2	0	3
Jindřichův Hradec	Stráž nad Nežárkou	6	5	1	16	5	33
České Budějovice	Strážkovice	1	0	0	2	0	3
Vimperk	Strážný	4	1	2	5	1	13
Jindřichův Hradec	Strmilov	3	3	1	16	0	23
Prachatice	Strunkovice nad Blanicí	2	2	0	16	2	22
Strakonice	Strunkovice nad Volyňkou	0	3	0	2	0	5
České Budějovice	Strýčice	1	0	0	0	0	1

Tabulka: Přehled událostí podle typu v obcích

ORP	Obec	Požár	DN	UNL	TH	OMU PP	Celkem
Strakonice	Střelské Hoštice	1	3	0	4	0	8
Třeboň	Stříbřec	0	0	0	7	2	9
Kaplice	Střítež	1	2	0	5	6	14
České Budějovice	Střížov	2	0	0	1	0	3
Jindřichův Hradec	Střížovice	3	0	0	17	0	20
Dačice	Studená	5	8	0	36	1	50
Tábor	Sudoměřice u Bechyně	5	11	1	14	0	31
Tábor	Sudoměřice u Tábora	2	0	1	2	0	5
Třeboň	Suchdol nad Lužnicí	4	3	4	73	2	86
Vimperk	Svatá Maří	1	3	0	9	0	13
Trhové Sviny	Svatý Jan nad Malší	2	0	1	4	0	7
Český Krumlov	Světlík	0	2	0	3	0	5
Soběslav	Sviny	1	1	0	3	0	5
Tábor	Svrabov	0	0	0	2	0	2
Tábor	Šebířov	0	0	0	3	0	3
České Budějovice	Ševětín	2	4	0	6	0	12
Blatná	Škvořetice	0	0	1	1	1	3
Strakonice	Štěchovice	0	0	0	1	0	1
Strakonice	Štěkeň	2	1	0	10	0	13
České Budějovice	Štěpánovice	3	7	1	4	1	16
Vimperk	Šumavské Hoštice	1	1	1	2	0	5
Tábor	Tábor	60	49	18	295	31	453
Písek	Tálín	0	1	0	1	0	2
Týn nad Vltavou	Temelín	4	9	0	10	0	23
Písek	Temešvár	1	1	0	1	0	3
Prachatice	Těšovice	4	3	0	5	0	12
Blatná	Tchořovice	0	5	0	8	0	13
Trhové Sviny	Trhové Sviny	9	14	2	52	3	80
Vodňany	Truskovice	1	0	0	4	0	5
Dačice	Třebětice	1	1	0	2	0	4
Strakonice	Třebohostice	0	1	0	3	0	4
Třeboň	Třeboň	24	23	6	112	10	175
Strakonice	Třešovice	1	0	0	0	0	1
Soběslav	Tučapy	3	0	2	6	0	11
Tábor	Turovec	1	2	0	3	0	6
Prachatice	Tvrzice	1	1	0	1	0	3
Týn nad Vltavou	Týn nad Vltavou	14	7	10	191	6	228
Prachatice	Újezdec	0	0	0	1	0	1
Strakonice	Úlehle	0	0	0	2	0	2
Strakonice	Únice	0	0	0	1	0	1
České Budějovice	Úsilné	1	2	0	3	0	6
Tábor	Ústrašice	1	0	0	4	0	5
Blatná	Uzenice	2	0	0	2	0	4
Blatná	Uzeničky	0	0	0	3	0	3
Vimperk	Vacov	2	5	1	13	2	23
Strakonice	Vacovice	1	0	0	0	0	1
Soběslav	Val	1	2	0	2	1	6
Písek	Varvažov	1	3	0	11	0	15
České Budějovice	Včelná	3	1	0	12	1	17
Kaplice	Velešín	6	12	0	33	2	53
Strakonice	Velká Turná	0	0	0	5	0	5

Tabulka: Přehled událostí podle typu v obcích

ORP	Obec	Požár	DN	UNL	TH	OMU PP	Celkem
Jindřichův Hradec	Velký Ratmírov	1	0	0	5	1	7
Soběslav	Vesce	1	0	0	11	0	12
Soběslav	Veselí nad Lužnicí	8	15	0	38	12	73
Milevsko	Veselíčko	1	0	0	3	0	4
Český Krumlov	Větrní	7	5	1	39	3	55
Český Krumlov	Věžovatá Pláně	1	0	0	1	0	2
České Budějovice	Vidov	1	1	0	8	1	11
Tábor	Vilice	1	0	0	0	0	1
Vimperk	Vimperk	11	18	8	87	13	137
Jindřichův Hradec	Višňová	1	0	0	1	0	2
Prachatice	Vitějovice	4	3	0	5	0	12
České Budějovice	Vitín	0	1	1	3	1	6
Prachatice	Vlachovo Březí	4	0	0	7	0	11
Písek	Vlastec	0	1	0	4	0	5
Soběslav	Vlastiboř	3	2	1	9	0	15
Tábor	Vlčeves	0	0	0	3	0	3
České Budějovice	Vlkov	0	0	0	1	0	1
Soběslav	Vlkov	1	1	0	4	0	6
Milevsko	Vlksice	0	0	0	1	0	1
Tábor	Vodice	2	0	0	0	0	2
Vodňany	Vodňany	13	7	3	87	11	121
Písek	Vojníkov	0	0	0	3	0	3
Prachatice	Volary	3	13	4	47	0	67
Strakonice	Volenice	0	0	0	7	0	7
Dačice	Volfířov	0	1	0	16	1	18
Strakonice	Volyně	7	1	0	23	0	31
České Budějovice	Vrábče	3	0	0	2	0	5
České Budějovice	Vráto	1	2	1	1	0	5
Písek	Vráž	1	0	0	5	0	6
Vimperk	Vrbice	2	0	0	2	0	4
Písek	Vrcovice	1	1	0	8	0	10
Týn nad Vltavou	Všemyslice	1	3	0	13	1	18
Jindřichův Hradec	Vydří	0	0	0	2	0	2
Český Krumlov	Vyšší Brod	7	16	0	36	3	62
Třeboň	Záblatí	0	0	0	5	0	5
Prachatice	Záblatí	2	1	0	6	0	9
České Budějovice	Záboří	3	1	1	0	0	5
Blatná	Záboří	0	0	0	0	1	1
Prachatice	Zábrdí	1	0	0	1	0	2
Tábor	Zadní Střítež	2	0	0	3	0	5
České Budějovice	Zahájí	0	0	0	3	0	3
Strakonice	Zahorčice	0	0	0	1	0	1
Jindřichův Hradec	Záhoří	0	1	0	1	0	2
Písek	Záhoří	1	4	0	10	0	15
Jindřichův Hradec	Zahrádky	0	0	0	4	0	4
Vimperk	Zálezly	2	0	0	1	0	3
Soběslav	Zálší	1	0	0	1	0	2
České Budějovice	Závraty	0	0	0	1	0	1
Milevsko	Zbelítov	0	1	0	4	0	5
Milevsko	Zběšičky	1	0	0	1	0	2
Prachatice	Zbytiny	3	4	0	9	0	16

Tabulka: Přehled událostí podle typu v obcích

ORP	Obec	Požár	DN	UNL	TH	OMU PP	Celkem
Vimperk	Zdíkov	3	6	0	12	1	22
Milevsko	Zhoř	2	2	0	1	1	6
Tábor	Zhoř u Mladé Vožice	1	0	0	2	0	3
Tábor	Zhoř u Tábora	0	1	0	1	0	2
Český Krumlov	Zlatá Koruna	1	6	0	8	3	18
České Budějovice	Zliv	2	3	2	31	2	40
Soběslav	Zlukov	0	0	0	1	0	1
Český Krumlov	Zubčice	0	3	0	7	0	10
Soběslav	Zvěrotice	1	3	1	4	1	10
České Budějovice	Zvíkov	0	0	0	1	0	1
Kaplice	Zvíkov	0	1	0	1	0	2
Písek	Zvíkovské Podhradí	2	2	0	4	3	11
Strakonice	Zvotoky	0	1	0	0	0	1
České Budějovice	Žabovřesky	0	0	0	1	0	1
Trhové Sviny	Žár	1	2	0	5	0	8
Vimperk	Žárovná	0	1	0	1	0	2
Jindřichův Hradec	Žďár	3	1	0	0	0	4
Písek	Žďár	3	1	0	0	0	4
Tábor	Želeč	1	2	0	3	1	7
Prachatice	Želnava	0	2	0	0	1	3
Prachatice	Žernovice	0	1	0	2	0	3
Týn nad Vltavou	Žimutice	5	3	2	11	0	21
Soběslav	Žíšov	0	1	0	1	0	2
Dačice	Županovice	1	1	0	0	0	2

Tabulka: Přehled událostí podle typu v obcích

Požáry podle obcí

ORP	Obec	s JPO	bez JPO	Celkem	Škoda	UH	Sum-U	Sum-Z
					v tis. Kč	v tis. Kč		
Písek	Albrechtice nad Vltavou	3	0	3	480	1 570,00	0	0
Dačice	Báňovice	1	0	1	0	0	0	0
Vodňany	Bavorov	2	0	2	0	0	0	0
Týn nad Vltavou	Bečice	1	0	1	0	0	0	0
Tábor	Bečice	0	1	1	13	0	0	0
Jindřichův Hradec	Bednárec	1	0	1	0	0	0	0
Jindřichův Hradec	Bednářeček	1	0	1	0	0	0	0
Tábor	Bechyně	7	0	7	1 650,00	3 000,00	0	0
Blatná	Bělčice	4	0	4	0	200	0	0
Kaplice	Benešov nad Černou	6	0	6	11	1 100,00	0	0
Milevsko	Bernartice	3	0	3	0	0	0	0
Kaplice	Besednice	2	0	2	1 105,00	260	0	0
Blatná	Bezdědovice	1	0	1	650	300	0	0
Blatná	Blatná	12	0	12	365	150	0	0
Jindřichův Hradec	Blažejov	7	0	7	68	6 000,00	0	0
Český Krumlov	Bohdalovice	3	0	3	500	700	0	0
Vimperk	Bohumilice	1	0	1	0	0	0	0
Český Krumlov	Boletice	15	0	15	0	0	0	0
České Budějovice	Borek	2	0	2	30	0	0	0
Tábor	Borotín	10	0	10	2 352,10	1 468,00	0	0
Vimperk	Borová Lada	1	0	1	60	200	0	0
Trhové Sviny	Borovany	4	0	4	82	100	0	0
České Budějovice	Boršov nad Vltavou	3	0	3	69	0	0	0
Jindřichův Hradec	Bořetín	1	0	1	0	0	0	0
České Budějovice	Bošilec	1	0	1	0	0	0	0
Písek	Boudy	4	0	4	0	0	0	0
Milevsko	Božetice	3	0	3	0	0	0	0
Tábor	Bradáčov	1	0	1	0	0	0	0
České Budějovice	Branišov	5	0	5	0	0	0	0
Český Krumlov	Brloh	1	0	1	0	0	0	0
Soběslav	Budislav	2	0	2	9,9	0	0	0
Vodňany	Budyně	1	0	1	100	1 000,00	0	1
Kaplice	Bujanov	2	0	2	0	0	0	0
Dačice	Cizkrajov	3	0	3	33	400	0	0
České Budějovice	Čakov	1	0	1	0	0	0	0
Strakonice	Čejetice	2	0	2	10	500	0	0
České Budějovice	Čejkovice	1	0	1	100	0	0	1
Český Krumlov	Černá v Pošumaví	5	0	5	230	0	1	0
Tábor	Černýšovice	1	0	1	0	0	0	0
Dačice	Červený Hrádek	2	0	2	0	0	0	0
České Budějovice	České Budějovice	144	9	153	5 765,00	12 946,00	0	7
Třeboň	České Velenice	6	0	6	873,5	300 020,00	0	0
Český Krumlov	Český Krumlov	14	0	14	843	1 561,00	0	0
Dačice	Český Rudolec	6	0	6	50	0	2	0
Strakonice	Čestice	1	0	1	0	0	0	0
Vodňany	Čičenice	2	0	2	0	0	0	0
Písek	Čimelice	1	0	1	0	0	1	0
Písek	Čížová	2	1	3	50	0	0	0
Vimperk	Čkyně	3	0	3	0	0	0	0
Dačice	Dačice	12	0	12	7 934,00	2 740,00	0	0
Dačice	Dešná	2	0	2	900	1 100,00	0	0

Tabulka: Požáry podle obcí

ORP	Obec	s JPO	bez JPO	Celkem	Škoda	UH	Sum-U	Sum-Z
					v tis. Kč	v tis. Kč		
Jindřichův Hradec	Deštná	1	0	1	0	0	0	0
Soběslav	Dírná	0	1	1	250	0	0	0
České Budějovice	Dívčice	4	0	4	1 505,00	4 000,00	0	0
Písek	Dobev	1	1	2	300	0	0	0
České Budějovice	Dobrá Voda u Českých Budějovic	1	0	1	128	100	0	0
Kaplice	Dolní Dvořiště	2	0	2	0	0	0	0
Tábor	Dolní Hořice	4	0	4	1 510,00	4 500,00	0	0
Jindřichův Hradec	Dolní Pěna	1	0	1	5	20	0	0
Český Krumlov	Dolní Třebonín	3	0	3	25	25	0	0
Třeboň	Domanín	1	0	1	415	130	0	0
České Budějovice	Doudleby	1	1	2	400	500	0	0
České Budějovice	Drahotěšice	1	0	1	0	0	0	0
Soběslav	Drahov	2	1	3	40	0	0	0
Tábor	Dražice	4	0	4	0	100	0	0
Týn nad Vltavou	Dražič	1	0	1	0	0	0	0
Strakonice	Drážov	2	0	2	0	50	0	0
Tábor	Drhovice	1	0	1	100	3 000,00	0	0
Písek	Drhove	4	0	4	700	2 000,00	0	1
České Budějovice	Dříteň	1	0	1	0	0	0	0
Prachatice	Dub	0	1	1	234,9	0	0	0
Třeboň	Dunajovice	2	0	2	10	10	0	0
Třeboň	Dvory nad Lužnicí	1	0	1	50	0	0	0
České Budějovice	Dynín	6	1	7	4 832,00	5 050,00	0	2
Český Krumlov	Frymburk	5	0	5	11 530,00	8 100,00	0	0
Blatná	Hajany	1	0	1	0	0	0	0
Vodňany	Hájek	1	0	1	0	0	0	0
Jindřichův Hradec	Hatín	1	0	1	0	0	0	0
Písek	Heřmaň	1	0	1	50	0	0	0
České Budějovice	Heřmaň	1	0	1	0	0	0	0
Tábor	Hlasivo	1	0	1	0	0	0	0
České Budějovice	Hlincová Hora	2	0	2	150	300	0	0
České Budějovice	Hluboká nad Vltavou	8	0	8	850	1 300,00	0	2
Strakonice	Hlupín	1	0	1	0	0	0	0
Tábor	Hodětín	1	0	1	0	0	0	0
České Budějovice	Homole	1	0	1	1 000,00	20 000,00	0	0
Kaplice	Horní Dvořiště	1	0	1	1 000,00	0	0	0
Jindřichův Hradec	Horní Pěna	1	0	1	20	0	0	0
Český Krumlov	Horní Planá	14	0	14	66	119	0	0
Jindřichův Hradec	Horní Radouň	1	0	1	0	0	0	0
Trhové Sviny	Horní Stropnice	8	0	8	0	0	0	0
Český Krumlov	Hořice na Šumavě	0	1	1	0	0	0	0
České Budějovice	Hosín	2	1	3	6	0	0	0
Jindřichův Hradec	Hospřiz	1	0	1	0	0	0	0
Týn nad Vltavou	Hosty	2	0	2	0	0	0	0
České Budějovice	Hradce	0	1	1	20	0	0	0
České Budějovice	Hrdějovice	3	0	3	10	30	0	0
Prachatice	Husinec	3	0	3	0	0	0	1
Třeboň	Chlum u Třeboně	1	0	1	0	0	0	0
Tábor	Chotoviny	7	0	7	50	0	0	0
České Budějovice	Chotýčany	1	0	1	10	0	0	0
Tábor	Choustník	1	0	1	0	0	0	0
Týn nad Vltavou	Chrástřany	1	0	1	0	0	0	0
Strakonice	Chrástřovice	1	0	1	0	0	0	0

Tabulka: Požáry podle obcí

ORP	Obec	s JPO	bez JPO	Celkem	Škoda	UH	Sum-U	Sum-Z
					v tis. Kč	v tis. Kč		
Prachatice	Chroboly	1	0	1	0	0	0	0
Prachatice	Chvalovice	2	0	2	0	0	0	0
Český Krumlov	Chvalšiny	4	0	4	200	1 000,00	0	1
Tábor	Chýnov	3	0	3	0	0	0	0
Milevsko	Chyšky	1	0	1	0	0	0	0
Jindřichův Hradec	Jarošov nad Nežárkou	1	0	1	0	0	0	0
Tábor	Jedlany	1	0	1	0	0	0	0
Jindřichův Hradec	Jilem	1	0	1	0	0	0	0
Trhové Sviny	Jílovice	2	0	2	0	0	0	0
Jindřichův Hradec	Jindřichův Hradec	31	1	32	516,5	20 343,00	0	1
Strakonice	Jinín	1	0	1	0	0	0	0
Tábor	Jistebnice	9	1	10	1 018,60	1 700,00	0	0
České Budějovice	Jivno	3	0	3	200	100	0	0
Jindřichův Hradec	Kačlehy	2	0	2	0	0	0	0
Blatná	Kadov	1	0	1	600	2 400,00	0	0
Český Krumlov	Kájov	3	0	3	80	0	0	0
České Budějovice	Kamenný Újezd	3	0	3	705	0	0	0
Kaplice	Kaplice	13	1	14	1 438,20	3 860,00	1	2
Jindřichův Hradec	Kardašova Řečice	2	0	2	9	2 000,00	0	0
Strakonice	Katovice	3	0	3	280	2 000,00	0	0
Písek	Kestřany	2	0	2	0	10	0	0
Soběslav	Klenovice	3	0	3	3 000,00	7 000,00	0	0
Blatná	Kocelovice	2	0	2	40	0	0	0
České Budějovice	Komařice	1	0	1	0	0	0	0
Milevsko	Kostelec nad Vltavou	1	0	1	0	0	0	0
Milevsko	Kovářov	1	0	1	0	0	0	0
Strakonice	Kraselov	1	0	1	0	0	0	0
Vodňany	Krašovice	3	0	3	0	500	0	0
Strakonice	Krty-Hradec	1	0	1	0	0	0	0
Český Krumlov	Křemže	10	0	10	120	150	0	1
Prachatice	Křišťanov	1	0	1	0	0	0	0
Prachatice	Ktiš	3	0	3	10 120,00	0	0	0
Jindřichův Hradec	Kunžak	4	0	4	250	750	0	0
Strakonice	Kváskovice	1	0	1	20	0	0	0
Vimperk	Kvilda	2	0	2	5	0	0	0
Jindřichův Hradec	Lásenice	2	0	2	15	0	0	0
Vimperk	Lčovice	1	0	1	0	0	0	0
České Budějovice	Ledenice	3	0	3	0	0	0	0
Písek	Lety	3	0	3	400	2 000,00	0	0
Prachatice	Lhenice	6	0	6	0	0	0	0
Vodňany	Libějovice	1	0	1	40	0	0	0
České Budějovice	Libín	3	0	3	0	0	0	0
České Budějovice	Libníč	1	1	2	500	100	0	0
České Budějovice	Lipí	1	0	1	0	0	0	0
Český Krumlov	Lipno nad Vltavou	2	0	2	0	0	0	0
České Budějovice	Lišov	8	0	8	305	500	0	0
České Budějovice	Litvínovice	2	0	2	0	0	0	0
Blatná	Lnáře	0	1	1	400	0	0	0
Trhové Sviny	Ločnice	1	0	1	100	2 000,00	0	0
Jindřichův Hradec	Lodhěrov	1	0	1	0	0	0	0
Třeboň	Lomnice nad Lužnicí	4	1	5	720	5 000,00	0	1
Český Krumlov	Loučovice	5	0	5	0	0	0	0
Prachatice	Lužice	1	0	1	0	0	0	0
Třeboň	Lužnice	3	0	3	0	0	0	0

Tabulka: Požáry podle obcí

ORP	Obec	s JPO	bez JPO	Celkem	Škoda	UH	Sum-U	Sum-Z
					v tis. Kč	v tis. Kč		
Prachatice	Mahouš	2	0	2	10	10	0	0
Třeboň	Majdalena	1	0	1	0	0	0	0
Strakonice	Malenice	3	0	3	50	250	0	0
Kaplice	Malonty	2	0	2	0	50	0	0
Prachatice	Malovice	1	0	1	0	0	0	0
Tábor	Malšice	6	0	6	680	2 000,00	0	0
Český Krumlov	Malšín	1	0	1	40	500	0	0
České Budějovice	Mazelov	1	0	1	150	100	0	0
Strakonice	Mečichov	1	0	1	0	0	0	0
Tábor	Meziříčí	1	0	1	0	0	0	0
Soběslav	Mezná	1	0	1	0	0	0	0
Prachatice	Mičovice	2	0	2	0	0	0	0
Milevsko	Milevsko	11	0	11	0	0	0	0
Český Krumlov	Mirkovice	1	0	1	0	0	0	0
Písek	Mirotice	4	0	4	80	0	0	0
Písek	Mirovice	1	0	1	300	200	0	0
Tábor	Mladá Vožice	7	0	7	730	2 510,00	0	1
Trhové Sviny	Mladošovice	1	0	1	0	0	0	0
Tábor	MLýny	1	0	1	0	0	0	0
Strakonice	Mnichov	1	0	1	100	10	0	0
Český Krumlov	Mojné	0	1	1	0	0	0	0
Strakonice	Mutěnice	2	0	2	0	0	0	0
Písek	Myslín	2	0	2	0	0	0	0
Soběslav	Myslkovice	2	0	2	10	200	0	0
Blatná	Myštice	5	0	5	0	0	0	0
Tábor	Nadějkov	1	0	1	0	10	0	0
České Budějovice	Nákří	1	0	1	0	0	0	0
Prachatice	Nebahovy	3	0	3	950	4 500,00	0	0
České Budějovice	Nedabyle	1	0	1	20	0	0	0
Strakonice	Němčice	1	0	1	0	0	0	0
Strakonice	Němětice	1	0	1	0	0	0	0
Tábor	Nemyšl	2	0	2	0	0	0	0
České Budějovice	Neplachov	2	0	2	0	0	0	0
Prachatice	Netolice	3	0	3	10	800	0	1
Kaplice	Netřebice	4	0	4	0	0	0	0
Písek	Nevězice	1	0	1	0	0	0	0
Jindřichův Hradec	Nová Bystřice	10	0	10	2 310,00	6 020,00	0	1
Prachatice	Nová Pec	1	0	1	0	0	0	0
Český Krumlov	Nová Ves	1	0	1	0	0	0	0
České Budějovice	Nová Ves	1	0	1	1 000,00	500	1	1
Třeboň	Nová Ves nad Lužnicí	1	0	1	35	0	0	0
Tábor	Nová Ves u Chýnova	2	0	2	6 000,00	3 000,00	0	0
Tábor	Nová Ves u Mladé Vožice	1	0	1	0	0	0	0
Trhové Sviny	Nové Hrady	2	0	2	0	0	0	0
Třeboň	Novosedly nad Nežárkou	5	0	5	5	100	0	0
Tábor	Oldřichov	1	0	1	0	0	0	0
Trhové Sviny	Olešnice	1	0	1	10	0	0	0
České Budějovice	Olešník	4	0	4	10	0	0	0
Kaplice	Omlenice	1	0	1	0	0	0	0
Tábor	Opařany	3	0	3	0	0	0	0
Písek	Oslov	3	0	3	0	50	0	0
Trhové Sviny	Ostrolovský Újezd	1	0	1	0	0	0	0
Písek	Ostrovec	4	0	4	0	0	0	0
Strakonice	Paračov	1	0	1	0	0	0	0

Tabulka: Požáry podle obcí

ORP	Obec	s JPO	bez JPO	Celkem	Škoda	UH	Sum-U	Sum-Z
					v tis. Kč	v tis. Kč		
Písek	Paseky	2	0	2	3 095,00	4 500,00	0	1
Trhové Sviny	Petřikov	1	0	1	0	0	0	0
Dačice	Písečné	4	1	5	123	800	0	0
Písek	Písek	41	0	41	4 629,00	15 742,00	1	4
Jindřichův Hradec	Pístina	6	0	6	0	0	0	0
České Budějovice	Pištín	2	0	2	0	0	0	1
České Budějovice	Planá	1	0	1	0	0	0	0
Tábor	Planá nad Lužnicí	9	0	9	255	100	0	2
Jindřichův Hradec	Plavsko	1	0	1	0	0	0	0
Jindřichův Hradec	Pleše	2	0	2	100	250	0	0
Jindřichův Hradec	Pluhův Žďár	4	0	4	2 595,00	2 010,00	0	0
Tábor	Pohnání	1	0	1	0	0	0	0
Kaplice	Pohorská Ves	1	0	1	0	0	0	0
Český Krumlov	Polná na Šumavě	1	0	1	10	10	0	0
Jindřichův Hradec	Polště	1	0	1	50	1 000,00	0	0
Třeboň	Ponědraž	2	0	2	0	0	0	0
Strakonice	Pracejovice	3	0	3	0	200	0	0
Prachatice	Prachatice	13	0	13	539,5	4 256,00	0	2
Písek	Protivín	14	0	14	689	425	0	0
Český Krumlov	Přední Výtoň	1	0	1	25	5	0	0
Soběslav	Přehořov	1	0	1	0	0	0	0
Strakonice	Přeštovice	1	0	1	0	500	0	0
Český Krumlov	Přídolí	2	1	3	200,1	250	0	0
Český Krumlov	Přísečná	1	0	1	0	0	0	0
Písek	Putim	2	0	2	0	0	0	0
Tábor	Radenín	1	0	1	0	0	0	0
Prachatice	Radhostice	1	0	1	0	0	0	0
Tábor	Radimovice u Želče	1	0	1	0	0	0	0
Strakonice	Radomyšl	1	0	1	0	0	0	0
Strakonice	Radošovice	2	0	2	240	400	0	0
Písek	Rakovice	1	0	1	0	0	0	0
Třeboň	Rapšach	1	0	1	0	0	0	0
Jindřichův Hradec	Ratiboř	0	1	1	5	0	0	1
Tábor	Ratibořské Hory	4	0	4	0	100	0	1
Tábor	Rodná	1	0	1	0	0	0	0
Jindřichův Hradec	Rodvínov	2	0	2	100	330	0	0
Soběslav	Roudná	2	1	3	20	0	0	0
České Budějovice	Roudné	1	0	1	0	0	0	0
Strakonice	Rovná	1	0	1	0	0	0	0
Český Krumlov	Rožmberk nad Vltavou	1	0	1	0	200	0	0
Kaplice	Rožmitál na Šumavě	2	1	3	5	0	0	0
České Budějovice	Rudolfov	3	0	3	0	0	0	0
Tábor	Řepeč	1	0	1	0	0	0	0
České Budějovice	Římov	4	0	4	40	300	0	0
Soběslav	Řípec	1	0	1	200	100	0	0
Blatná	Sedlice	1	0	1	3 000,00	1 000,00	0	0
Milevsko	Sepekov	4	0	4	0	0	0	0
Tábor	Sezimovo Ústí	10	0	10	200	5	0	0
Soběslav	Skalice	3	0	3	5	0	0	0
Tábor	Skrýchov u Malšic	1	0	1	0	0	0	0
Písek	Slabčice	2	0	2	0	0	0	0
Tábor	Slapsko	1	0	1	300	1 000,00	0	0
Trhové Sviny	Slavče	1	0	1	0	50	0	0
Dačice	Slavonice	4	0	4	0	0	0	0

Tabulka: Požáry podle obcí

ORP	Obec	s JPO	bez JPO	Celkem	Škoda	UH	Sum-U	Sum-Z
					v tis. Kč	v tis. Kč		
Tábor	Smilovy Hory	3	0	3	0	0	0	0
Soběslav	Soběslav	9	0	9	283	2 050,00	0	1
České Budějovice	Srubec	1	0	1	0	0	0	0
Tábor	Stádlec	2	0	2	5	0	0	0
Vimperk	Stachy	1	1	2	180	200	0	0
Třeboň	Staňkov	1	0	1	0	0	0	0
Dačice	Staré Hobzí	1	0	1	0	0	0	0
České Budějovice	Staré Hodějovice	2	0	2	0	0	0	0
Jindřichův Hradec	Staré Město pod Landštejnem	4	0	4	8	1 500,00	0	1
Prachatice	Stožec	1	1	2	0,5	2	0	0
Vodňany	Stožice	2	0	2	0	0	0	0
Strakonice	Strakonice	24	1	25	1 075,00	3 400,00	0	2
Strakonice	Strašice	1	0	1	50	1 000,00	0	0
Jindřichův Hradec	Stráž nad Nežárkou	6	0	6	3 209,00	1 500,00	0	0
České Budějovice	Strážkovice	1	0	1	1 000,00	2 000,00	0	0
Vimperk	Strážný	4	0	4	950	10	0	0
Jindřichův Hradec	Strmilov	3	0	3	0	0	0	0
Prachatice	Strunkovice nad Blanicí	2	0	2	20	300	0	0
České Budějovice	Strýčice	1	0	1	0	0	0	0
Strakonice	Střelské Hoštice	1	0	1	0	0	0	0
Kaplice	Střítež	1	0	1	0	0	0	0
České Budějovice	Střížov	2	0	2	0	0	0	0
Jindřichův Hradec	Střížovice	3	0	3	0	0	0	0
Dačice	Studená	5	0	5	60	200	0	0
Tábor	Sudoměřice u Bechyně	5	0	5	10 100,00	5 100,00	0	0
Tábor	Sudoměřice u Tábora	2	0	2	20	0	0	0
Třeboň	Suchdol nad Lužnicí	4	0	4	250	500	0	0
Vimperk	Svatá Maří	1	0	1	0	0	0	0
Trhové Sviny	Svatý Jan nad Malší	2	0	2	100	100	0	0
Soběslav	Sviny	1	0	1	0	0	0	0
České Budějovice	Ševětín	2	0	2	220	1 900,00	0	0
Strakonice	Štěkeň	2	0	2	100	0	0	0
České Budějovice	Štěpánovice	3	0	3	0	0	0	0
Vimperk	Šumavské Hoštice	1	0	1	9	21	0	0
Tábor	Tábor	59	1	60	18 302,00	77 199,00	0	1
Týn nad Vltavou	Temelín	4	0	4	200	550	0	0
Písek	Temešvár	1	0	1	0	0	0	0
Prachatice	Těšovice	4	0	4	1 100,00	3 500,00	0	0
Trhové Sviny	Trhové Sviny	9	0	9	0	0	0	0
Vodňany	Truskovice	1	0	1	350	1 000,00	0	0
Dačice	Třebětice	1	0	1	0	0	0	0
Třeboň	Třeboň	23	1	24	4 169,00	820	0	1
Strakonice	Třešovice	1	0	1	0	0	0	0
Soběslav	Tučapy	3	0	3	10	1 250,00	0	0
Tábor	Turovec	1	0	1	0	0	0	0
Prachatice	Tvrzice	1	0	1	0	0	0	0
Týn nad Vltavou	Týn nad Vltavou	14	0	14	460	2 200,00	0	1
České Budějovice	Úsilné	1	0	1	150	0	0	0
Tábor	Ústrašice	1	0	1	0	0	0	0
Blatná	Uzenice	2	0	2	0	0	0	0
Vimperk	Vacov	1	1	2	15	0	0	0
Strakonice	Vacovice	1	0	1	0	0	0	0
Soběslav	Val	1	0	1	2 000,00	750	0	1
Písek	Varvažov	1	0	1	0	0	0	0

Tabulka: Požáry podle obcí

ORP	Obec	s JPO	bez JPO	Celkem	Škoda	UH	Sum-U	Sum-Z
					v tis. Kč	v tis. Kč		
České Budějovice	Včelná	3	0	3	0	0	0	0
Kaplice	Velešín	5	1	6	184	8 750,00	0	0
Jindřichův Hradec	Velký Ratmírov	1	0	1	0	0	0	0
Soběslav	Vesce	1	0	1	0	1 000,00	0	0
Soběslav	Veselí nad Lužnicí	8	0	8	590	2 090,00	0	1
Milevsko	Veselíčko	1	0	1	0	0	0	0
Český Krumlov	Větrní	7	0	7	5 510,00	18 250,00	0	2
Český Krumlov	Věžovatá Pláně	1	0	1	0	0	0	0
České Budějovice	Vidov	1	0	1	0	0	0	0
Tábor	Vilice	1	0	1	0	0	0	0
Vimperk	Vimperk	11	0	11	28 510,00	2 000,00	0	3
Jindřichův Hradec	Višňová	1	0	1	0	0	0	0
Prachatice	Vitějovice	4	0	4	120	200	0	0
Prachatice	Vlachovo Březí	4	0	4	0	0	0	0
Soběslav	Vlastiboř	3	0	3	195	0	0	0
Soběslav	Vlkov	1	0	1	0	0	0	0
Tábor	Vodice	2	0	2	20	100	0	0
Vodňany	Vodňany	13	0	13	672	4 600,00	0	0
Prachatice	Volary	3	0	3	0	0	0	0
Strakonice	Volyně	7	0	7	553	5 050,00	0	1
České Budějovice	Vrábče	3	0	3	0	0	0	0
České Budějovice	Vráto	1	0	1	0	0	0	0
Písek	Vráž	1	0	1	0	0	0	0
Vimperk	Vrbice	2	0	2	5 000,00	0	0	1
Písek	Vrcovice	1	0	1	0	0	0	0
Týn nad Vltavou	Všemyslice	1	0	1	50	0	0	0
Český Krumlov	Vyšší Brod	7	0	7	0	0	0	0
Prachatice	Záblatí	2	0	2	500	1 000,00	0	1
České Budějovice	Záboří	3	0	3	0	0	0	0
Prachatice	Zábrdí	1	0	1	0	0	0	0
Tábor	Zadní Střítež	2	0	2	0	200	0	0
Písek	Záhoří	1	0	1	0	0	0	0
Vimperk	Zálezly	2	0	2	0	0	0	1
Soběslav	Zálší	1	0	1	0	0	0	0
Milevsko	Zběšičky	1	0	1	800	0	0	0
Prachatice	Zbytiny	3	0	3	0	0	0	0
Vimperk	Zdíkov	3	0	3	1 500,00	200	0	0
Milevsko	Zhoř	2	0	2	800	500	0	0
Tábor	Zhoř u Mladé Vožice	1	0	1	10	10	0	0
Český Krumlov	Zlatá Koruna	1	0	1	1	2 000,00	0	0
České Budějovice	Zliv	2	0	2	1 500,00	5 000,00	0	0
Soběslav	Zvěrotice	1	0	1	100	10 000,00	0	0
Písek	Zvíkovské Podhradí	2	0	2	1 000,00	1 000,00	0	0
Trhové Sviny	Žár	1	0	1	0	600	0	0
Jindřichův Hradec	Žďár	3	0	3	200	200	0	0
Písek	Žďár	3	0	3	300	2 000,00	0	1
Tábor	Želeč	1	0	1	0	0	0	0
Týn nad Vltavou	Žimutice	5	0	5	80	300	0	0
Dačice	Županovice	1	0	1	0	0	0	0

Tabulka: Požáry podle obcí

Jednotky SDHO s největším počtem zásahů v roce 2022 (prvních 20)

	Jednotka	Požár	DN	UNL	TH	OMU+PP	Celkem
313289	Suchdol nad Lužnicí	10	14	6	103	3	136
313124	České Velenice	7	4	4	101	5	121
315214	Volary	10	26	10	65	2	113
317111	Bechyně	15	21	3	62	0	101
317100	Tábor	37	1	3	49	5	95
312178	Vyšší Brod	9	31	1	43	5	89
311156	Hluboká nad Vltavou	19	1	3	62	2	87
312175	Velešín	17	19	1	44	6	87
313227	Nová Bystřice	11	5	4	58	1	79
314190	Mirovice	8	24	2	32	4	70
317205	Mladá Vožice	19	8	0	41	2	70
311242	Nové Hradky	8	1	2	53	6	70
311309	Týn nad Vltavou	8	0	0	62	0	70
314100	Písek	23	0	1	39	6	69
315171	Netolice	20	1	1	44	1	67
316100	Strakonice	10	0	0	54	2	66
313287	Studená	8	13	0	44	1	66
313281	Stráž nad Nežárkou	17	0	2	31	15	65
317296	Veselí nad Lužnicí	16	0	0	43	6	65
317224	Planá nad Lužnicí	15	0	2	40	5	62

Počty zásahů jednotek podle typu události

	Jednotka	Požár	DN	UNL	TH	OMU+PP	Celkem
314102	Albrechtice nad Vltavou	5	0	0	9	2	16
316105	Bavorov	3	0	0	10	0	13
311351	Bečice (CB)	1	0	0	6	0	7
317332	Bečice (TA)	1	0	0	0	0	1
313102	Bednárec	1	0	0	0	0	1
317111	Bechyně	15	21	3	62	0	101
316112	Bělčice	6	1	0	12	0	19
315195	Běleč	2	0	0	0	0	2
317113	Běleč	0	0	0	3	0	3
312102	Benešov nad Černou	10	0	1	19	0	30
314105	Bernartice	8	0	1	24	1	34
312104	Besednice	2	0	0	3	0	5
316115	Bezdědovice	1	0	0	2	0	3
313104	Bílkov	0	0	0	1	0	1
316116	Bílsko	0	0	0	2	0	2
312131	Blansko	2	0	0	2	0	4
316120	Blatná	8	1	0	13	1	23
312204	Bohdalovice	3	0	0	1	0	4
315106	Bohumilice	1	0	0	1	0	2
317115	Borkovice	0	0	0	1	0	1
317116	Borotín	9	0	0	1	0	10
315107	Borová Lada	3	0	0	3	0	6
311102	Borovany (CB)	9	0	0	18	3	30

	Jednotka	Požár	DN	UNL	TH	OMU+PP	Celkem
311105	Boršov nad Vltavou	6	0	0	0	0	6
314189	Boudy	3	0	0	0	0	3
314109	Božetice	2	0	0	2	0	4
311148	Branišov	1	0	0	0	0	1
312106	Brloh	5	0	0	11	0	16
317123	Březnice (TA)	0	0	1	4	0	5
313113	Břilice	1	0	0	1	0	2
315110	Budilov	1	0	0	1	0	2
317126	Budislav	1	0	0	0	0	1
313116	Budíškovice	2	0	0	5	2	9
315111	Budkov	0	0	0	1	0	1
316125	Cehnice	0	0	0	4	0	4
313118	Cizkrajov	4	0	0	8	0	12
311186	Čakov	1	0	0	0	0	1
316126	Čečelovice	0	0	0	1	0	1
316127	Čejetice	0	1	0	2	0	3
311113	Čejkovice	1	0	0	2	0	3
316601	Čepro a.s., sklad Bělčice	1	0	3	2	1	7
317601	Čepro a.s., sklad Smyslov	0	0	1	6	7	14
316131	Čepřovice	3	0	0	0	0	3
312110	Černá v Pošumaví	12	1	2	25	2	42
313122	Červený Hrádek	1	0	0	0	0	1
313123	Česká Olešná	1	0	0	1	0	2
313124	České Velenice	7	4	4	101	5	121
312201	Český Krumlov	0	0	0	1	1	2
313125	Český Rudolec	6	1	0	26	2	35
316133	Čestice	9	0	0	8	0	17
311603	ČEZ a.s. (JE) Temelín	5	8	0	6	0	19
316135	Čičenice	2	0	0	6	0	8
314118	Čimelice	13	0	1	13	0	27
313126	Číměř	3	0	0	6	0	9
314121	Čížová	1	0	0	1	0	2
315114	Čkyně	10	0	0	8	0	18
316600	ČZ a.s. Strakonice	4	1	2	5	2	14
313132	Dačice	11	0	0	18	6	35
313135	Dešná	6	1	0	5	0	12
313137	Deštná	6	0	0	9	1	16
314130	Dobev	0	0	0	1	0	1
311116	Dobrá Voda u Č.Budějovic	1	0	0	7	1	9
317138	Dobronice u Bechyně	0	0	0	1	0	1
311170	Dobřejšovice	1	0	0	2	0	3
311135	Dolní Bukovsko	5	1	0	25	0	31
312112	Dolní Dvořiště	2	0	0	23	2	27
317139	Dolní Hořice	2	0	0	5	0	7
312113	Dolní Třebonín	3	0	0	4	3	10
313145	Domanín	1	0	0	1	0	2
311140	Doudleby	2	0	0	4	1	7
316141	Drahenický Málkov	2	0	0	2	0	4
316142	Drahonice	2	0	0	8	0	10
311141	Drahotěšice	0	0	0	2	0	2
317146	Drahov	2	0	0	0	0	2
316229	Drachkov	0	0	0	2	0	2
316103	Dražejov	0	0	0	10	0	10
317148	Dražice	4	0	0	0	0	4
311134	Dražič	0	0	0	4	0	4

Tabulka: Počty zásahů jednotek podle typu události

	Jednotka	Požár	DN	UNL	TH	OMU+PP	Celkem
316143	Drážov	1	0	0	0	0	1
317149	Drhovice	1	0	0	0	0	1
314136	Drhovle	1	0	0	0	0	1
311143	Dříteň	2	0	1	1	0	4
315120	Dub	0	0	0	2	0	2
311146	Dubičné	0	0	0	1	0	1
311147	Dubné	6	0	0	7	0	13
313149	Dunajovice	2	0	0	3	0	5
313150	Dvory nad Lužnicí	1	0	0	0	0	1
311152	Dynín	4	0	0	3	0	7
312117	Frymburk	5	0	0	13	1	19
316153	Hajany	1	0	0	0	0	1
313152	Hamr	0	0	0	6	0	6
313153	Hatín	1	0	0	1	1	3
314142	Heřmaň (PI)	1	0	0	1	0	2
317152	Hlasivo	1	0	0	0	0	1
311156	Hluboká nad Vltavou	19	1	3	62	2	87
312118	Holubov	7	0	0	0	1	8
311159	Homole	1	0	0	1	0	2
311164	Horní Bukovsko	0	0	0	1	0	1
312121	Horní Dvořiště	1	0	0	4	0	5
313163	Horní Pěna	2	0	0	2	0	4
312122	Horní Planá	12	10	1	34	0	57
311165	Horní Stropnice	9	0	0	17	1	27
315126	Horní Vltavice	3	0	1	9	0	13
312125	Hořice na Šumavě	4	0	0	14	2	20
311169	Hosín	1	0	0	0	0	1
316156	Hoslovice	0	0	0	1	0	1
313171	Hospřiz	6	0	0	3	1	10
311171	Hosty	2	0	0	1	0	3
316159	Hoštice (ST)	0	0	0	1	0	1
315206	Hrabice	4	0	0	1	0	5
311174	Hrdějovice	5	0	0	9	0	14
314148	Hrejkovice	1	1	0	3	0	5
313177	Hříšice	1	0	0	2	0	3
311178	Hůry	0	0	0	4	0	4
315129	Husinec	2	0	0	2	0	4
317166	Chabrovice	0	0	0	1	0	1
316162	Chelčice	1	0	0	0	0	1
316164	Chlum (ST)	0	0	0	3	0	3
313182	Chlum u Třeboně	2	0	1	36	1	40
315130	Chlumany	0	0	0	2	0	2
317140	Chotčiny	1	0	0	0	0	1
317169	Chotoviny	21	7	0	16	1	45
311179	Chotýčany	1	0	0	0	0	1
317175	Choustník	1	0	0	0	0	1
311180	Chrástřany	3	0	0	14	0	17
316165	Chrástřovice	1	0	0	0	0	1
315132	Chroboly	1	0	0	3	0	4
314150	Chřešřovice	0	0	0	2	0	2
312129	Chvalšiny	7	0	0	2	0	9
317178	Chýnov	15	0	0	33	0	48
314153	Chyšky	6	0	0	7	0	13
311185	Jankov	0	0	1	1	0	2
313187	Jarošov nad Nežárkou	3	1	0	11	0	15

Tabulka: Počty zásahů jednotek podle typu události

	Jednotka	Požár	DN	UNL	TH	OMU+PP	Celkem
315138	Javorník	0	0	0	1	0	1
314151	Jehnédno	0	0	0	2	0	2
314159	Jetětice	0	0	0	1	0	1
311190	Jílovice	4	1	0	16	0	21
313307	Jindřichův Hradec	7	0	0	29	3	39
316166	Jinín	1	0	0	0	0	1
317183	Jistebnice	22	1	0	31	0	54
311264	Jivno	2	0	0	1	0	3
316167	Kadov	1	0	0	0	0	1
312136	Kájov	3	0	0	2	0	5
316170	Kalenice	0	0	0	1	0	1
312198	Kaplice Hubenov	10	0	0	8	0	18
313196	Kardašova Řečice	9	0	0	13	2	24
316171	Katovice	2	0	0	54	1	57
314160	Kestřany	7	0	1	2	1	11
316173	Kladruby	0	0	0	6	0	6
313199	Klec	0	0	0	2	0	2
317187	Klenovice	0	0	0	1	0	1
314162	Kluky	0	0	0	3	0	3
316174	Kocelovice	2	0	0	0	0	2
311197	Kojákovice	0	0	0	3	0	3
313236	Kolence	0	0	0	1	0	1
311204	Koloděje nad Lužnicí	0	0	0	7	0	7
311182	Koloměřice	0	0	0	2	0	2
311208	Kostelec	0	0	0	1	0	1
314164	Kostelec n/Vltavou	1	1	0	7	0	9
317191	Košice	0	0	0	4	1	5
314168	Kovářov	1	0	1	34	0	36
316176	Krajníčko	0	0	0	5	0	5
314173	Králova Lhota	0	0	0	1	0	1
315168	Kralovice	1	0	0	4	0	5
311213	Krasejovka	2	0	0	2	2	6
316254	Krašlovice	1	0	0	1	0	2
315146	Kratušín	0	0	0	2	0	2
315160	Krtely	0	0	0	2	0	2
316181	Krty	1	0	0	0	0	1
312126	Křemže Chlum	0	0	0	0	1	1
312139	Křemže Chmelná	5	0	0	1	0	6
315139	Ktiš	6	0	0	14	1	21
313206	Kunžak	10	1	1	42	3	57
316184	Kváskovice	1	0	0	0	0	1
314181	Květov	0	0	0	1	0	1
314207	Květuš	3	0	0	1	0	4
313209	Lásenice	2	0	0	0	0	2
314267	Lašovice	0	0	0	2	0	2
316119	Lažánky	0	0	0	2	0	2
315142	Lažiště	2	0	0	6	0	8
311214	Ledenice	10	0	0	13	2	25
315148	Lenora	0	0	0	9	0	9
315149	Lhenice	18	0	1	26	1	46
311317	Lhota	0	0	0	2	0	2
311215	Libín	2	0	0	0	0	2
311216	Libníč	1	0	0	6	0	7
313211	Lipolec	0	0	0	1	0	1
314240	Líšnice (PI)	2	0	0	4	0	6

Tabulka: Počty zásahů jednotek podle typu události

	Jednotka	Požár	DN	UNL	TH	OMU+PP	Celkem
311221	Lišov	12	0	0	21	8	41
316188	Litochovice	0	0	0	2	0	2
311225	Litvínovice	2	0	0	16	0	18
316189	Lnáře	3	0	0	3	0	6
311228	Ločenice	1	0	0	1	1	3
313213	Lodhéřov	3	0	0	2	0	5
313214	Lomnice nad Lužnicí	14	0	1	24	1	40
312199	Loučovice	10	0	0	11	1	22
314188	Lučkovice	0	0	0	1	0	1
313219	Lužnice	2	0	0	4	0	6
317195	Lžín	0	0	0	4	0	4
316194	Malenice	3	0	0	1	0	4
312144	Malonty	5	0	0	5	1	11
315158	Malovice	0	0	0	7	0	7
317200	Malšice	5	1	0	4	0	10
311293	Mazelov	1	0	0	0	0	1
316195	Mečichov	1	0	0	0	0	1
314226	Milenovice	1	0	0	0	0	1
314185	Milevsko	4	0	0	28	0	32
316196	Miloňovice	1	0	0	4	0	5
314187	Mirotice	6	0	0	4	0	10
314190	Mirovice	8	24	2	32	4	70
317205	Mladá Vožice	19	8	0	41	2	70
311230	Mladošovice	1	0	0	1	0	2
316198	Mnichov	1	0	0	0	0	1
313226	Mníšek	0	0	0	3	1	4
316199	Modlešovice	0	0	0	1	0	1
311226	Mokré	1	0	0	1	0	2
317327	Nadějkov	1	0	0	5	0	6
311144	Nákří	6	0	0	1	0	7
315801	Národní park Šumava	1	0	0	5	0	6
315167	Nebahovy	2	0	0	0	0	2
311231	Nedabyle	1	1	0	1	0	3
316213	Němčice (ST)	1	0	0	0	0	1
317208	Nemyšl	2	0	0	0	0	2
311240	Neplachov	6	0	0	1	0	7
314203	Nerestce	0	0	0	1	0	1
315171	Netolice	20	1	1	44	1	67
312149	Netřebice (CK)	4	0	0	0	2	6
314204	Nevězice	1	0	0	0	0	1
316214	Nihošovice	1	0	0	2	0	3
313227	Nová Bystřice	11	5	4	58	1	79
315173	Nová Pec	1	0	2	19	0	22
313229	Nová Včelnice	4	1	0	27	3	35
311236	Nová Ves (CB)	1	0	2	5	0	8
312152	Nová Ves (CK)	1	0	0	0	0	1
317211	Nová Ves u Chýnova	2	0	0	2	0	4
311242	Nové Hradky	8	1	2	53	6	70
313235	Novosedly nad Nežárkou	4	0	0	10	0	14
315222	Nový Dvůr (PT)	0	0	0	0	1	1
311246	Nuzice	0	0	0	1	0	1
311339	Ohrazení	1	0	0	0	0	1
314133	Oldřichov	1	0	0	0	0	1
311248	Olešník	3	1	0	3	0	7
312154	Omlenice	1	0	0	0	0	1

Tabulka: Počty zásahů jednotek podle typu události

	Jednotka	Požár	DN	UNL	TH	OMU+PP	Celkem
317219	Opařany	11	1	0	11	4	27
314210	Osek (PI)	0	0	0	1	0	1
314211	Oslov	4	0	0	1	3	8
314214	Ostrovec	8	0	0	14	3	25
314141	Pamětice	3	0	0	1	0	4
316224	Paračov	1	0	0	0	0	1
314255	Paseky	2	0	0	3	0	5
313240	Peč	1	0	0	3	0	4
315172	Petrův Dvůr	1	0	0	4	0	5
311301	Petříkov	1	0	0	0	0	1
313242	Písečné	5	0	0	6	1	12
314100	Písek	23	0	1	39	6	69
313244	Pístina	4	0	0	0	0	4
311253	Pištín	2	0	0	2	0	4
311162	Planá	0	0	0	2	0	2
317224	Planá nad Lužnicí	15	0	2	40	5	62
311255	Plav	0	0	0	0	1	1
313245	Plavsko	1	1	0	2	1	5
313246	Pleše	1	0	0	0	0	1
313250	Pluhův Žďár	5	0	0	4	0	9
315162	Podeřístě	0	0	0	2	0	2
314218	Podolí I.	1	0	0	12	0	13
317227	Pojbuky	1	0	0	0	0	1
313193	Políkno	0	0	0	1	0	1
313255	Popelín	1	0	0	6	0	7
312159	Pořešín	0	0	0	1	0	1
316228	Pracejovice	1	0	0	4	0	5
314225	Protivín	29	1	1	26	0	57
314227	Přeborov	1	0	0	2	0	3
311132	Předčice	0	0	0	3	0	3
316231	Předměstí	0	0	0	2	0	2
312161	Přední Výtoň	1	0	0	9	0	10
316235	Předslavice	0	0	0	3	0	3
317232	Přehořov	4	0	0	5	0	9
316161	Přechovice	0	0	0	1	0	1
316236	Přeštovice	1	0	0	9	0	10
313257	Příbraz	0	0	0	3	0	3
312162	Přídolí	3	0	0	6	0	9
311258	Purkarec	1	0	0	3	0	4
314231	Putim	3	0	0	2	1	6
317236	Radenín	1	0	0	3	0	4
317239	Radětice	0	0	0	5	0	5
311305	Radostice	0	0	0	1	0	1
314120	Rakovice	1	0	0	0	0	1
313261	Rapšach	2	0	0	3	0	5
317249	Ratibořské Hory	4	0	0	1	0	5
317253	Roudná	1	0	0	7	0	8
311262	Roudné	0	0	0	0	1	1
316246	Rovná	1	0	0	0	0	1
312167	Rožmberk nad Vltavou Přízeř	11	0	0	22	3	36
312168	Rožmitál na Šumavě	2	0	0	4	0	6
311263	Rudolfov	4	0	0	7	0	11
317254	Řemíčov	1	0	0	0	0	1
317255	Řepeč	1	0	0	0	0	1
316248	Řepice	0	0	0	1	0	1

Tabulka: Počty zásahů jednotek podle typu události

	Jednotka	Požár	DN	UNL	TH	OMU+PP	Celkem
311266	Římov	5	0	1	2	1	9
317257	Řípec	0	0	0	0	1	1
316800	Sage Automotive, Strakonice Fabrics	2	0	0	0	0	2
316249	Sedlice	1	0	0	12	2	15
314237	Semice	2	0	0	2	0	4
314239	Sepekov	3	0	0	4	0	7
317258	Sezimovo Ústí	7	0	0	8	1	16
317259	Skalice	2	0	0	1	0	3
314241	Skály	0	0	0	3	0	3
317262	Skrýchov u Malšic	0	0	0	1	0	1
312177	Skřidla	0	0	0	1	0	1
317243	Slapy	0	0	0	2	0	2
313273	Slavonice	20	1	0	34	3	58
317268	Smilovy Hory	3	0	0	5	0	8
314248	Smrkovice	5	0	0	2	0	7
312172	Soběnov	1	0	0	3	0	4
317271	Soběslav	2	0	0	4	0	6
316257	Sousedovice	0	0	0	1	0	1
317273	Stádlec	1	0	0	0	0	1
315180	Stachy	7	0	1	19	0	27
316011	Stanice Blatná	27	29	6	105	8	175
311010	Stanice České Budějovice	202	118	10	801	243	1374
312010	Stanice Český Krumlov	57	78	16	319	57	527
313011	Stanice Dačice	35	45	2	122	8	212
312013	Stanice Frymburk	30	30	3	105	10	178
313010	Stanice Jindřichův Hradec	80	72	13	324	52	541
312011	Stanice Kaplice	40	48	12	138	13	251
312012	Stanice Křemže	20	18	5	54	6	103
314011	Stanice Milevsko	35	49	11	137	16	248
314010	Stanice Písek	84	92	29	275	46	526
315010	Stanice Prachatice	53	67	14	201	30	365
317011	Stanice Soběslav	50	64	6	170	27	317
316010	Stanice Strakonice	57	88	20	378	52	595
311011	Stanice Suché Vrbné	42	202	54	191	106	595
317010	Stanice Tábor	154	138	28	405	63	788
311012	Stanice Trhové Sviny	30	33	6	114	10	193
313012	Stanice Třeboň	62	59	13	170	21	325
311013	Stanice Týn nad Vltavou	42	41	16	177	17	293
315011	Stanice Vimperk	29	50	12	126	13	230
316012	Stanice Vodňany	39	53	5	103	14	214
313278	Stará Hlína	0	0	0	1	0	1
313279	Staré Hobzí	6	0	0	12	1	19
311284	Staré Hodějovice	0	0	0	1	0	1
313280	Staré Město pod Landštejnem	4	0	1	11	0	16
315101	Staré Prachatice	4	0	0	0	0	4
316100	Strakonice	10	0	0	54	2	66
316259	Strašice	1	0	0	0	0	1
313281	Stráž nad Nežárkou	17	0	2	31	15	65
311285	Strážkovice	1	0	0	0	0	1
315183	Strážný	4	0	0	2	0	6
313282	Strmilov	4	0	0	13	0	17
315184	Strunkovice nad Blanicí	12	0	0	16	1	29
316261	Střelské Hoštice	3	0	0	11	0	14
313284	Stříbřec	0	0	0	9	1	10
311287	Střížov	2	0	0	0	0	2

Tabulka: Počty zásahů jednotek podle typu události

	Jednotka	Požár	DN	UNL	TH	OMU+PP	Celkem
313285	Střížovice	3	0	0	17	0	20
313287	Studená	8	13	0	44	1	66
316128	Sudoměř	2	0	0	0	0	2
317279	Sudoměřice u Bechyně	4	0	0	3	0	7
317283	Sudoměřice u Tábora	2	0	0	0	0	2
313289	Suchdol nad Lužnicí	10	14	6	103	3	136
315188	Svatá Maří	3	1	0	10	0	14
311288	Svatý Jan nad Malší	6	0	0	7	1	14
317284	Sviny	1	0	0	2	0	3
311600	SŽ České Budějovice	29	48	4	203	27	311
311291	Šalmanovice	0	0	0	2	0	2
317286	Šebířov	1	0	0	0	0	1
311292	Ševětín	8	0	0	9	0	17
315187	Šípoun	0	0	0	1	0	1
316266	Štěchovice	0	0	0	1	0	1
316267	Štěkeň	4	0	0	19	0	23
311294	Štěpánovice	1	0	0	3	0	4
315191	Šumavské Hoštice	0	0	0	1	0	1
317100	Tábor	37	1	3	49	5	95
314253	Tálín	1	0	0	1	0	2
311297	Temelín	4	0	0	4	0	8
315194	Těšovice	1	0	0	3	0	4
316271	Tchořovice	0	0	0	5	0	5
311302	Trhové Sviny	5	0	0	9	3	17
316163	Truskovice	1	0	0	2	0	3
313111	Třeboň Branná	12	0	0	15	0	27
317289	Tučapy	10	0	2	22	0	34
317212	Turovec	1	0	0	2	0	3
315197	Tvrzice	1	0	0	0	0	1
311309	Týn nad Vltavou	8	0	0	62	0	70
311245	Údolí (u Nových Hradů)	2	0	0	13	0	15
311310	Úsilné	1	0	0	0	0	1
316279	Uzenice	2	0	0	0	0	2
315200	Vacov	8	1	0	16	0	25
315152	Vadkov	0	0	0	1	0	1
313296	Valtínov	1	0	0	0	0	1
314246	Varvažov	0	0	0	2	0	2
312175	Velešín	17	19	1	44	6	87
316223	Velká Turná	0	0	0	1	0	1
314132	Velké Nepodřice	1	0	0	3	0	4
317294	Vesce (TA)	1	0	0	5	0	6
317296	Veselí nad Lužnicí	16	0	0	43	6	65
312203	Větrní	7	0	0	16	3	26
312187	Věžovatá Pláně	2	0	0	1	0	3
312650	VHJ Boletice (CK)	18	10	3	11	0	42
317298	Vilice	1	0	0	0	0	1
315203	Vimperk	2	0	0	3	2	7
315212	Vitějovice	4	0	0	2	0	6
315213	Vlachovo Březí	16	0	0	13	2	31
314213	Vlastec	0	0	0	1	0	1
317299	Vlastiboř	2	0	0	1	0	3
317303	Vlkov	1	0	0	0	0	1
311344	Vlkovice	1	1	0	0	0	2
314259	Vlksice	0	0	0	1	0	1
317304	Vodice (TA)	2	0	0	0	0	2

Tabulka: Počty zásahů jednotek podle typu události

	Jednotka	Požár	DN	UNL	TH	OMU+PP	Celkem
3162820	Vodňany Město	11	1	1	27	0	40
3162820	Vodňany Pražák	7	0	0	7	1	15
315214	Volary	10	26	10	65	2	113
316286	Volenice	1	0	0	15	0	16
313302	Volfířov	1	0	0	11	1	13
316284	Volyně	11	1	1	19	0	32
311318	Vrábče	1	0	0	0	0	1
314261	Vráž	1	0	0	5	0	6
313303	Vydří	0	0	0	1	0	1
312178	Vyšší Brod	9	31	1	43	5	89
315215	Záblatí (PT)	1	0	0	1	0	2
316287	Záboří (ST)	3	0	0	4	1	8
315147	Zábrdí	1	0	0	0	0	1
314265	Zahořany	0	0	0	2	0	2
314269	Záhoří (PI)	6	1	0	9	0	16
313304	Zahrádky	0	0	0	1	0	1
315218	Zálezly	2	0	0	0	0	2
314161	Zátaví	1	0	0	0	0	1
311338	Zborov	1	0	1	0	0	2
315219	Zbytiny	2	0	0	4	0	6
315169	Zdenice	1	0	0	0	0	1
313305	Zdešov	3	0	0	2	0	5
315220	Zdíkov	5	0	0	7	0	12
317203	Zhoř u Tábora	0	0	0	1	0	1
312182	Zlatá Koruna	0	0	0	1	2	3
311341	Zliv	12	0	2	25	1	40
312185	Zubčice	1	0	0	9	1	11
317314	Zvěrotice	1	0	0	0	0	1
314281	Zvíkovské Podhradí	0	0	0	0	1	1
311345	Žabovřesky	5	0	0	4	0	9
311347	Žár (CB)	1	0	0	1	0	2
313233	Žďár (JH)	1	0	0	0	0	1
314282	Žďár (PI)	2	0	0	0	0	2
317316	Želeč	0	0	0	2	1	3
311350	Žimutice	2	0	1	14	0	17
313306	Žíteč	1	0	0	0	0	1
315230	Žitná	0	0	0	10	0	10

Tabulka: Počty zásahů jednotek podle typu události

Počty samostatných zásahů jednotek

	Jednotka	Celkem zásahů	Samostatných zásahů
314102	Albrechtice nad Vltavou	16	5
316105	Bavorov	13	10
311351	Bečice (CB)	7	6
317332	Bečice (TA)	1	0
313102	Bednárec	1	0
317111	Bechyně	101	69
316112	Bělčice	19	14
315195	Běleč	2	0
317113	Běleč	3	2
312102	Benešov nad Černou	30	18
314105	Bernartice	34	22
312104	Besednice	5	2
316115	Bezdědovice	3	2
313104	Bílkov	1	0
316116	Bílsko	2	2
312131	Blansko	4	1
316120	Blatná	23	10
312204	Bohdalovice	4	1
315106	Bohumilice	2	1
317115	Borkovice	1	0
317116	Borotín	10	1
315107	Borová Lada	6	4
311102	Borovany (CB)	30	16
311105	Boršov nad Vltavou	6	0
314189	Boudy	3	0
314109	Božetice	4	2
311148	Branišov	1	0
312106	Brloh	16	9
317123	Březnice (TA)	5	3
313113	Břilice	2	0
315110	Budilov	2	1
317126	Budislav	1	0
313116	Budíškovice	9	4
315111	Budkov	1	0
316125	Cehnice	4	4
313118	Cizkrajov	12	9
311186	Čakov	1	0
316126	Čečelovice	1	1
316127	Čejetice	3	2
311113	Čejkovice	3	2
316601	Čepro a.s., sklad Bělčice	7	5
317601	Čepro a.s., sklad Smyslov	14	14
316131	Čepřovice	3	0
312110	Černá v Pošumaví	42	20
313122	Červený Hrádek	1	0
313123	Česká Olešná	2	0
313124	České Velenice	121	91
312201	Český Krumlov	2	1
313125	Český Rudolec	35	26
316133	Čestice	17	6
311603	ČEZ a.s. (JE) Temelín	19	7
316135	Číčenice	8	5

Tabulka: Počty samostatných zásahů jednotek

	Jednotka	Celkem zásahů	Samostatných zásahů
314118	Čimelice	27	11
313126	Číměř	9	6
314121	Čížová	2	1
315114	Čkyně	18	7
316600	ČZ a.s. Strakonice	14	13
313132	Dačice	35	14
313135	Dešná	12	4
313137	Dešná	16	10
314130	Dobev	1	1
311116	Dobrá Voda u Č.Budějovic	9	3
317138	Dobronice u Bechyně	1	0
311170	Dobřejovice	3	2
311135	Dolní Bukovsko	31	22
312112	Dolní Dvořiště	27	21
317139	Dolní Hořice	7	5
312113	Dolní Třebonín	10	5
313145	Domanín	2	0
311140	Doudleby	7	3
316141	Drahenický Málkov	4	1
316142	Drahonice	10	6
311141	Drahotěšice	2	2
317146	Drahov	2	0
316229	Drachkov	2	0
316103	Dražejov	10	7
317148	Dražice	4	0
311134	Dražíč	4	4
316143	Drážov	1	0
317149	Drhovice	1	0
314136	Drhovle	1	0
311143	Dříteň	4	1
315120	Dub	2	1
311146	Dubičné	1	0
311147	Dubné	13	5
313149	Dunajovice	5	3
313150	Dvory nad Lužnicí	1	0
311152	Dynín	7	3
312117	Frymburk	19	14
316153	Hajany	1	1
313152	Hamr	6	6
313153	Hatín	3	1
314142	Heřmaň (PI)	2	1
317152	Hlasivo	1	0
311156	Hluboká nad Vltavou	87	59
312118	Holubov	8	0
311159	Homole	2	1
311164	Horní Bukovsko	1	0
312121	Horní Dvořiště	5	3
313163	Horní Pěna	4	2
312122	Horní Planá	57	32
311165	Horní Stropnice	27	17
315126	Horní Vltavice	13	8
312125	Hořice na Šumavě	20	13
311169	Hosín	1	0
316156	Hoslovice	1	1
313171	Hospříz	10	2

Tabulka: Počty samostatných zásahů jednotek

	Jednotka	Celkem zásahů	Samostatných zásahů
311171	Hosty	3	1
316159	Hoštice (ST)	1	0
315206	Hrabice	5	1
311174	Hrdějovice	14	6
314148	Hrejkovice	5	2
313177	Hříšice	3	1
311178	Hůry	4	2
315129	Husinec	4	1
317166	Chabrovice	1	0
316162	Chelčice	1	0
316164	Chlum (ST)	3	3
313182	Chlum u Třeboně	40	31
315130	Chlumany	2	2
317140	Chotčiny	1	0
317169	Chotoviny	45	20
311179	Chotýčany	1	0
317175	Choustník	1	0
311180	Chrásťany	17	12
316165	Chrásťovice	1	0
315132	Chroboly	4	2
314150	Chřešťovice	2	2
312129	Chvalšiny	9	2
317178	Chýnov	48	29
314153	Chyšky	13	6
311185	Jankov	2	2
313187	Jarošov nad Nežárkou	15	8
315138	Javorník	1	0
314151	Jehnědno	2	1
314159	Jetětice	1	1
311190	Jílovice	21	14
313307	Jindřichův Hradec	39	26
316166	Jinín	1	0
317183	Jistebnice	54	35
311264	Jívno	3	0
316167	Kadov	1	0
312136	Kájov	5	2
316170	Kalenice	1	1
312198	Kaplice - Hubenov	18	5
313196	Kardašova Řečice	24	13
316171	Katovice	57	55
314160	Kestřany	11	3
316173	Kladruby	6	6
313199	Klec	2	2
317187	Klenovice	1	0
314162	Kluky	3	3
316174	Kocelovice	2	0
311197	Kojákovice	3	1
313236	Kolence	1	1
311204	Koloděje nad Lužnicí	7	7
311182	Koloměřice	2	2
311208	Kostelec	1	0
314164	Kostelec n/Vltavou	9	6
317191	Košice	5	4
314168	Kovářov	36	33
316176	Krajníčko	5	5

Tabulka: Počty samostatných zásahů jednotek

	Jednotka	Celkem zásahů	Samostatných zásahů
314173	Králova Lhota	1	1
315168	Kralovice	5	4
311213	Krasejovka	6	2
316254	Krašovice	2	1
315146	Kratušín	2	0
315160	Krtely	2	2
316181	Krty	1	0
312126	Křemže - Chlum	1	0
312139	Křemže - Chmelná	6	1
315139	Ktiš	21	14
313206	Kunžak	57	45
316184	Kváskovice	1	0
314181	Květov	1	1
314207	Květuš	4	1
313209	Lásenice	2	0
314267	Lašovice	2	2
316119	Lažánky	2	2
315142	Lažiště	8	2
311214	Ledenice	25	11
315148	Lenora	9	9
315149	Lhenice	46	23
311317	Lhota	2	1
311215	Libín	2	0
311216	Libníč	7	5
313211	Lipolec	1	0
314240	Líšnice (PI)	6	4
311221	Lišov	41	24
316188	Litochovice	2	2
311225	Litvínovice	18	15
316189	Lnáře	6	3
311228	Ločenice	3	0
313213	Lodhéřov	5	1
313214	Lomnice nad Lužnicí	40	23
312199	Loučovice	22	12
314188	Lučkovice	1	1
313219	Lužnice	6	3
317195	Lžín	4	3
316194	Malenice	4	2
312144	Malonty	11	1
315158	Malovice	7	7
317200	Malšice	10	4
311293	Mazelov	1	0
316195	Mečichov	1	0
314226	Milenovice	1	0
314185	Milevsko	32	20
316196	Miloňovice	5	3
314187	Mirotice	10	3
314190	Mirovice	70	47
317205	Mladá Vožice	70	45
311230	Mladošovice	2	1
316198	Mnichov	1	0
313226	Mníšek	4	1
316199	Modlešovice	1	1
311226	Mokré	2	1
317327	Nadějkov	6	3

Tabulka: Počty samostatných zásahů jednotek

	Jednotka	Celkem zásahů	Samostatných zásahů
311144	Nákří	7	2
315801	Národní park Šumava	6	3
315167	Nebahovy	2	0
311231	Nedabyle	3	1
316213	Němčice (ST)	1	0
317208	Nemyšl	2	0
311240	Neplachov	7	2
314203	Nerestce	1	1
315171	Netolice	67	47
312149	Netřebice (CK)	6	0
314204	Nevězice	1	0
316214	Nihošovice	3	2
313227	Nová Bystřice	79	61
315173	Nová Pec	22	18
313229	Nová Včelnice	35	26
311236	Nová Ves (CB)	8	7
312152	Nová Ves (CK)	1	0
317211	Nová Ves u Chýnova	4	1
311242	Nové Hradky	70	48
313235	Novosedly nad Nežárkou	14	7
315222	Nový Dvůr (PT)	1	0
311246	Nuzice	1	1
311339	Ohrazení	1	0
314133	Oldřichov	1	0
311248	Olešník	7	3
312154	Omlenice	1	0
317219	Opařany	27	15
314210	Osek (PI)	1	1
314211	Oslov	8	3
314214	Ostrovec	25	16
314141	Pamětice	4	1
316224	Paračov	1	1
314255	Paseky	5	3
313240	Peč	4	3
315172	Petrův Dvůr	5	4
311301	Petřín	1	0
313242	Písečné	12	5
314100	Písek	69	36
313244	Pístina	4	0
311253	Pištín	4	2
311162	Planá	2	1
317224	Planá nad Lužnicí	62	34
311255	Plav	1	0
313245	Plavsko	5	3
313246	Pleše	1	0
313250	Pluhův Žďár	9	4
315162	Podeštiny	2	2
314218	Podolí I.	13	10
317227	Pojbuky	1	0
313193	Políkno	1	1
313255	Popelín	7	6
312159	Pořešín	1	1
316228	Pracejovice	5	4
314225	Protivín	57	27
314227	Přeborov	3	2

Tabulka: Počty samostatných zásahů jednotek

	Jednotka	Celkem zásahů	Samostatných zásahů
311132	Předčice	3	2
316231	Předmítř	2	2
312161	Přední Výtoň	10	9
316235	Předslavice	3	2
317232	Přehořov	9	6
316161	Přechovice	1	1
316236	Přeštovice	10	9
313257	Příbraz	3	2
312162	Přídolí	9	6
311258	Purkarec	4	0
314231	Putim	6	2
317236	Radenín	4	1
317239	Radětice	5	5
311305	Radostice	1	1
314120	Rakovice	1	0
313261	Rapšach	5	3
317249	Ratibořské Hory	5	1
317253	Roudná	8	6
311262	Roudné	1	0
316246	Rovná	1	0
312167	Rožmberk nad Vltavou - Přízeř	36	22
312168	Rožmitál na Šumavě	6	4
311263	Rudolfov	11	6
317254	Řemíčov	1	0
317255	Řepeč	1	0
316248	Řepice	1	0
311266	Římov	9	2
317257	Řípec	1	0
316800	Sage Automotive, Strakonice Fabrics	2	2
316249	Sedlice	15	12
314237	Semice	4	2
314239	Sepekov	7	3
317258	Sezimovo Ústí	16	5
317259	Skalice	3	0
314241	Skály	3	3
317262	Skrýchov u Malšic	1	1
312177	Skřidla	1	1
317243	Slapy	2	1
313273	Slavonice	58	34
317268	Smilovy Hory	8	8
314248	Smrkovice	7	2
312172	Soběnov	4	3
317271	Soběslav	6	4
316257	Sousedovice	1	0
317273	Stádlec	1	0
315180	Stachy	27	16
316011	Stanice Blatná	175	142
311010	Stanice České Budějovice	1 374	1 146
312010	Stanice Český Krumlov	527	422
313011	Stanice Dačice	212	153
312013	Stanice Frymburk	178	111
313010	Stanice Jindřichův Hradec	541	433
312011	Stanice Kaplice	251	192
312012	Stanice Křemže	103	80
314011	Stanice Milevsko	248	194

Tabulka: Počty samostatných zásahů jednotek

	Jednotka	Celkem zásahů	Samostatných zásahů
314010	Stanice Písek	526	422
315010	Stanice Prachatice	365	287
317011	Stanice Soběslav	317	242
316010	Stanice Strakonice	595	522
311011	Stanice Suché Vrbné	595	475
317010	Stanice Tábor	788	617
311012	Stanice Trhové Sviny	193	142
313012	Stanice Třeboň	325	218
311013	Stanice Týn nad Vltavou	293	209
315011	Stanice Vimperk	230	187
316012	Stanice Vodňany	214	163
313278	Stará Hlína	1	0
313279	Staré Hobzí	19	12
311284	Staré Hodějovice	1	1
313280	Staré Město pod Landštejnem	16	11
315101	Staré Prachatice	4	0
316100	Strakonice	66	45
316259	Strašice	1	0
313281	Stráž nad Nežárkou	65	40
311285	Strážkovice	1	0
315183	Strážný	6	3
313282	Strmilov	17	12
315184	Strunkovice nad Blanicí	29	15
316261	Střelské Hoštice	14	8
313284	Stříbřec	10	6
311287	Střížov	2	0
313285	Střížovice	20	17
313287	Studená	66	47
316128	Sudoměř	2	0
317279	Sudoměřice u Bechyně	7	2
317283	Sudoměřice u Tábora	2	0
313289	Suchdol nad Lužnicí	136	95
315188	Svatá Maří	14	11
311288	Svatý Jan nad Malší	14	6
317284	Sviny	3	1
311600	SŽ České Budějovice	311	213
311291	Šalmanovice	2	2
317286	Šebířov	1	0
311292	Ševětín	17	7
315187	Šipoun	1	1
316266	Štěchovice	1	1
316267	Štěkeň	23	16
311294	Štěpánovice	4	3
315191	Šumavské Hoštice	1	0
317100	Tábor	95	49
314253	Tálín	2	1
311297	Temelín	8	3
315194	Těšovice	4	3
316271	Tchořovice	5	5
311302	Trhové Sviny	17	7
316163	Truskovice	3	2
313111	Třeboň - Branná	27	14
317289	Tučapy	34	22
317212	Turovec	3	1
315197	Tvrzice	1	0

Tabulka: Počty samostatných zásahů jednotek

	Jednotka	Celkem zásahů	Samostatných zásahů
311309	Týn nad Vltavou	70	52
311245	Údolí (u Nových Hradů)	15	11
311310	Úsilné	1	0
316279	Uzenice	2	0
315200	Vacov	25	15
315152	Vadkov	1	0
313296	Valtínov	1	0
314246	Varvažov	2	2
312175	Velešín	87	53
316223	Velká Turná	1	1
314132	Velké Nepodřice	4	3
317294	Vesce (TA)	6	4
317296	Veselí nad Lužnicí	65	40
312203	Větrní	26	17
312187	Věžovatá Pláně	3	1
312650	VHJ Boletice (CK)	42	36
317298	Vilice	1	0
315203	Vimperk	7	3
315212	Vitějovice	6	0
315213	Vlachovo Březí	31	12
314213	Vlastec	1	1
317299	Vlastiboř	3	1
317303	Vlkov	1	0
311344	Vlkovice	2	0
314259	Vlksice	1	1
317304	Vodice (TA)	2	0
31628201	Vodňany - Město	40	25
31628202	Vodňany - Pražák	15	6
315214	Volary	113	86
316286	Volenice	16	14
313302	Volfířov	13	10
316284	Volyně	32	18
311318	Vrábče	1	0
314261	Vráž	6	3
313303	Vydří	1	1
312178	Vyšší Brod	89	55
315215	Záblatí (PT)	2	0
316287	Záboří (ST)	8	5
315147	Zábrdí	1	0
314265	Zahořany	2	1
314269	Záhoří (PI)	16	10
313304	Zahrádky	1	1
315218	Zálezly	2	0
314161	Zátaví	1	0
311338	Zborov	2	0
315219	Zbytín	6	3
315169	Zdenice	1	0
313305	Zdešov	5	1
315220	Zdíkov	12	6
317203	Zhoř u Tábora	1	1
312182	Zlatá Koruna	3	1
311341	Zliv	40	29
312185	Zubčice	11	9
317314	Zvěrotice	1	0
314281	Zvíkovské Podhradí	1	0

Tabulka: Počty samostatných zásahů jednotek

	Jednotka	Celkem zásahů	Samostatných zásahů
311345	Žabovřesky	9	4
311347	Žár (CB)	2	1
313233	Žďár (JH)	1	0
314282	Žďár (PI)	2	0
317316	Želeč	3	2
311350	Žimutice	17	11
313306	Žíteč	1	0
315230	Žitná	10	10

Tabulka: Počty samostatných zásahů jednotek

Závažné požáry - okres České Budějovice

9. 1. 02:15 hod. Požár střešní konstrukce řadového bytového domu v obci české Budějovice, ulice Čechova. Při požáru vznikla škoda 1 500 000 Kč. UH: 5 000 000 Kč. Příčinou vzniku požáru bylo kouření cigaret v půdním prostoru. Při požáru nedošlo ke zranění osob. Celkem 9 osob bylo evakuováno. Na místě zasahovaly 3 jednotky PO.

13. 1. 14:40 hod. Požár zastřešené vstupní verandy, následný požár střešní konstrukce a části interiéru rodinného domu v obci Zliv. Při požáru vznikla škoda 1 500 000 Kč. UH: 5 000 000 Kč. Příčinou vzniku požáru bylo nedodržení bezpečné vzdálenosti hořlavých materiálů od topidla. Při požáru nedošlo ke zranění osob. Na místě zasahovaly 3 jednotky PO.

16. 1. 05:41 hod. Požár zastřešené hranice dřeva vyskládané u zdi elektrotechnické dílny v obci Homole. Při požáru vznikla škoda 1 000 000 Kč. UH: 20 000 000 Kč. Příčinou vzniku požáru bylo nedbalostní jednání při manipulaci se žhavým popelem. Při požáru nedošlo ke zranění osob. Na místě zasahovaly 4 jednotky PO.

16. 2. 14:45 hod. Požár zahradní pergoly, garáže a rodinného domu v obci Dívčice. Při požáru vznikla škoda 1 500 000 Kč. UH: 4 000 000 Kč. Příčinou vzniku požáru bylo nedbalostní jednání při manipulaci se žhavým popelem. Při požáru nedošlo ke zranění osob. Na místě zasahovaly 4 jednotky PO.

7. 3. 06:20 hod. Požár koupelny v bytové jednotce panelového domu v obci Týn nad Vltavou, ulice U zastávky. Při požáru vznikla škoda 400 000 Kč. UH: 2 000 000 Kč. Příčinou vzniku požáru byla technická závada (elektrický zkrat). Při požáru nedošlo ke zranění osob. Na místě zasahovaly 2 jednotky PO.

20. 3. 09:48 hod. Požár stodoly (seníku bez uskladněného sena) a přilehlé trafostanice v obci hluboká nad Vltavou, ulice Stará obora. Při požáru vznikla škoda 650 000 Kč. UH: 300 000 Kč. Příčinou vzniku požáru byla technická závada (elektrický zkrat). Při požáru došlo ke zranění 2 příslušníků jednotky PO (nadýchání zplodin hoření, poraněné rameno po pádu střešních tašek). Na místě zasahovalo 5 jednotek PO.

15. 5. 07:13 hod. Požár lůžkovin a nábytku v místnosti uvnitř víceúčelové budovy v obci České Budějovice, ulice Nádražní. Při požáru vznikla škoda 20 000 Kč. UH: 50 000 Kč. Příčinou vzniku požáru byla nespecifikovaná nedbalost (kouření cigaret). Při požáru došlo ke zranění 2 osob. Na místě zasahovala 1 jednotka PO.

11. 6. 01:30 hod. Požár uzamčené bytové jednotky panelového domu v obci České Budějovice, ulice Krčínova. Při požáru vznikla škoda 500 000 Kč. UH: 2 000 000 Kč. Příčinou vzniku požáru bylo kouření cigaret (nedopalek v sedací soupravě). Při požáru došlo ke zranění 1 osoby. Na místě zasahovala 1 jednotka PO.

27. 6. 04:40 hod. Požár garáže a uvnitř zaparkovaného elektromobilu značky Peugeot v obci Dynín. Při požáru vznikla škoda 2 000 000 Kč. UH: 5 000 000 Kč. Příčinou požáru byla technická závada (elektrický zkrat). Při požáru nedošlo ke zranění osob. Na místě zasahovalo 7 jednotek PO.

19. 7. 23:40 hod. Požár střechy dvoupodlažní, částečně obytné stodoly zemědělské usedlosti v obci Strážkovice. Při požáru vznikla škoda 1 000 000 Kč. UH: 2 000 000 Kč. Příčinou vzniku požáru bylo kouření cigaret v půdním prostoru. Při požáru nedošlo ke zranění osob. Celkem 3 osoby byly evakuovány. Na místě zasahovalo 6 jednotek PO.

4. 10. 15:48 hod. Požár lednice v kanceláři uvnitř dvoupodlažní budovy v obci české Budějovice, ulice Novohradská. Při požáru vznikla škoda 500 000 Kč. UH: 500 000 Kč. Příčinou vzniku požáru byla technická závada (elektrický zkrat). Při požáru došlo ke zranění 1 osoby. Na místě zasahovala 1 jednotka PO.

7. 11. 06:40 hod. Požár kukuřičného zrna uvnitř stacionární sušárny zrnin značky Bühler AG v obci Dynín. Při požáru vznikla škoda 2 042 000 Kč. UH: 0 Kč. Příčinou vzniku požáru bylo povrchové teplo a následné vznícení přilepeného zrna v sušičce. Při požáru nedošlo ke zranění osob. Na místě zasahovalo 6 jednotek PO.

13. 11. 23:23 hod. Požár maringotky po výbuchu PB lahve v obci Čejkovice. Při požáru vznikla škoda 100 000 Kč. UH: 0 Kč. Příčinou vzniku požáru bylo zanedbání bezpečnostních předpisů při použití zařízení (jiskra z topidla). Při požáru došlo ke zranění 1 osoby. Na místě zasahovaly 3 jednotky PO.

6. 12. 07:15 hod. Požár rodinného domu v obci Nová Ves, část obce Hůrka. Při požáru vznikla škoda 1 000 000 Kč. UH: 500 000 Kč. Příčinou vzniku požáru bylo nedodržení bezpečné vzdálenosti hořlavých materiálů od topidla. Při požáru došlo k usmrcení 1 osoby v přímé souvislosti s požárem a 1 osoba byla evakuována. Na místě zasahovalo 5 jednotek PO.

13. 3. 12:20 hod. Požár lisovaných balíků použitého papíru určeného k recyklaci v areálu papíren JIP Větrní v obci Větrní, ulice Papírenská. Při požáru vznikla škoda 4 500 000 Kč, UH: 15 000 000 Kč. Příčina vzniku požáru nebyla objasněna. Při požáru nedošlo ke zranění osob. Na místě zasahovalo 8 jednotek PO a byl povolán ZÚ HZS ČR Zbiroh.

29. 4. 11:30 hod. Požár štěpkovače dřeva LENZ na podvozku nákladního automobilu MAN v obci Frymburk, část obce Milná. Při požáru vznikla škoda 9 500 000 Kč. UH: 100 000 Kč. Příčinou požáru byla technická závada na připojení elektromotoru štěpkovače. Při požáru nedošlo ke zranění osob. Na místě zasahovaly 4 jednotky PO.

26. 5. 20:05 hod. Požár dětského pokoje v bytové jednotce bytového domu v obci Frymburk. Při požáru vznikla škoda 2 000 000 Kč. UH: 5 000 000 Kč. Příčinou požáru byla exploze Li-pol akumulátoru při jeho nabíjení k tomu určenou nabíječkou. Při požáru nedošlo ke zranění osob. Celkem 1 osoba byla evakuována. Na místě zasahovaly 4 jednotky PO.

2. 9. 19:26 hod. Požár motocyklu tovární značky Yamaha po srážce s osobním autem tovární značky Mercedes v obci Kaplice, část obce Blansko. Při požáru vznikla škoda 0 Kč. UH: 0 Kč. Příčinou vzniku požáru byla dopravní nehoda. Při požáru došlo k usmrcení 1 osoby. Na místě zasahovaly 2 jednotky PO.

2. 11. 02:00 hod. Požár posedu, lesní hrabanky a osoby v obci Černá v Pošumaví, část obce Muckov. Při požáru vznikla škoda 40 000 Kč. UH: 0 Kč. Příčinou vzniku požáru byla nesprávná obsluha propan-butanového topidla v uzavřeném prostoru posedu. Při požáru došlo k usmrcení 1 osoby. Byla poskytnuta psychosociální pomoc příbuzným zemřelé osoby. Na místě zasahovaly 3 jednotky PO.

3. 11. 11:05 hod. Požár střechy mobilheimu v obci Větrní, část obce Zátoň. Při požáru vznikla škoda 10 000 Kč. UH: 1 200 000 Kč. Příčinou vzniku požáru bylo vosí hnízdo na komínovém plášti a tím zmenšení bezpečné vzdálenosti komínového pláště od hořlavých předmětů. Při požáru došlo ke zranění 1 osoby, která se nadýchala zplodin hoření a hasícího prášku. Následně byla převezena do nemocnice. Na místě zasahovaly 4 jednotky PO.

7. 11. 17:40 hod. Požár pneumatiky návěsu nákladního automobilu tovární značky MAN TG s nákladem elektrických paletových vozíků u obce Velešín. Při požáru vznikla škoda 50 000 Kč. UH: 7 000 000 Kč. Příčinou vzniku požáru byla technická závada ložiska kola, po jehož zadření došlo ke vznícení pneumatiky. Při požáru nedošlo ke zranění osob. Na místě zasahovaly 2 jednotky PO.

11. 11. 07:51 hod. Požár filtrů filtrační jednotky robotického svařovacího automatu v areálu firmy Engel v obci Kaplice, ulice Českobudějovická. Při požáru vznikla škoda 1 000 000 Kč. UH: 3 000 000 Kč. Příčinou vzniku požáru bylo vznícení papírového filtru od žhavé částice vznikající při svařování. Při požáru nedošlo ke zranění osob. Celkem bylo evakuováno 638 osob. Na místě zasahovaly 2 jednotky PO.

4. 12. 05:00 hod. Požár technické místnosti rodinného domu v obci Horní Dvořiště. Při požáru vznikla škoda 1 000 000 Kč. UH: 0 Kč. Příčinou vzniku požáru byla technická závada (závada na elektroinstalaci elektrického bojleru). Při požáru nedošlo ke zranění osob. Celkem 2 osoby byly evakuovány. Na místě zasahovalo 5 jednotek PO.

16. 2. 19:35 hod. Požár rekreační chalupy v obci Pluhův Žďár, část obce Plasná. Při požáru vznikla škoda 2 500 000 Kč. UH: 2 000 000 Kč. Příčinou vzniku požáru byla jiskra z topidla při sušení hořlavých materiálů v jeho blízkosti. Při požáru nedošlo ke zranění osob. Na místě zasahovalo 6 jednotek PO.

8. 3. 19:00 hod. Požár hořlavých materiálů u kotle ve sklepě rodinného domu v obci Český Rudolec. Při požáru vznikla škoda 50 000 Kč. UH: 0 Kč. Příčinou vzniku požáru byla nespécifikovaná nedbalost, spojená s užíváním topidla na pevná paliva DAKON FB2 25. Při požáru došlo k usmrčení 2 osob v přímé souvislosti s požárem. Na místě zasahovaly 3 jednotky PO.

26. 4. 16:03 hod. Požár autodílny 17x12 metrů, tlakové lahve uvnitř v obci Stráž nad Nežárkou, ulice Šimanov. Při požáru vznikla škoda 3 000 000 Kč. UH: 1 000 000 Kč. Příčinou vzniku požáru byla technická závada (elektrický přechodový odpor dobíječe). Při požáru nedošlo ke zranění osob. Na místě zasahovaly 3 jednotky PO.

7. 6. 10:06 hod. Požár uvnitř technologie na výrobu nanovláken v obci Jindřichův Hradec, část obce Děbolín. Při požáru vznikla škoda 200 000 Kč. UH: 8 500 000 Kč. Příčinou vzniku požáru byla technická závada na zařízení. Při požáru nedošlo ke zranění osob. Na místě zasahovaly 2 jednotky PO.

9. 8. 16:46 hod. Požár kombajnu a pole s pšenicí, který se vlivem větru šířil směrem k obci Hostkovice u obce Dačice. Při požáru vznikla škoda 7 300 000 Kč. UH: 1 200 000 Kč. Příčinou vzniku požáru bylo povrchové teplo. Při požáru nedošlo ke zranění osob. Na místě zasahovalo 5 jednotek PO.

13. 9. 18:51 hod. Požár traktoru tovární značky CASE IH MAGNUM 340 a okolního prostoru v obci Třeboň, část obce Břidlice. Při požáru vznikla škoda 4 000 000 Kč. UH: 100 000 Kč. Příčinou vzniku požáru bylo povrchové teplo a ostatní nepředpokládané změny provozních parametrů. Při požáru došlo ke zranění 1 osoby. Na místě zasahovaly 3 jednotky PO.

7. 10. 23:20 hod. Požár řídicí jednotky lisu ERFURT 800t ve výrobní hale firmy Magna Magna Cartech spol. s r.o. v obci České Velenice. Při požáru vznikla škoda 864 000 Kč. UH: 300 000 000 Kč. Příčinou vzniku požáru byla technická závada (žhavá součást kompenzačního kondenzátoru v rozváděčové skříni). Při požáru nedošlo ke zranění osob. Celkem bylo evakuováno 65 osob. Na místě zasahovalo 7 jednotek PO.

6. 11. 14:49 hod. Požár pokoje bytové jednotky ve druhém patře bytového domu v obci Lomnice nad Lužnicí, ulice Na nábřeží. Při požáru vznikla škoda 700 000 Kč. UH: 5 000 000 Kč. Příčinou vzniku požáru bylo kouření (nedopalek). Při požáru došlo ke zranění 1 osoby. Na místě zasahovaly 4 jednotky PO.

9. 12. 23:00 hod. Požár místnosti elektrorozvodny ve sklepním prostoru sportovní haly s ubytovnou v obci Nová Bystřice. Při požáru vznikla škoda 2 000 000 Kč. UH: 5 000 000 Kč. Příčina vzniku požáru je v řešení. Při požáru došlo ke zranění 1 osoby. Celkem bylo evakuováno 14 osob. Na místě zasahovaly 2 jednotky PO.

Závažné požáry - okres Písek

4. 1. 01:00 hod. Požár střešní konstrukce stodoly 20x10 metrů v obci Písek, část obce Pražské Předměstí. Při požáru vznikla škoda 300 000 Kč. UH: 50 000 Kč. Příčinou vzniku požáru bylo úmyslné zapálení (kouření). Při požáru došlo ke zranění příslušníka jednotky PO (poranění kotníku při vystupování z vozidla). Na místě zasahovaly 3 jednotky PO.

31. 1. 19:15 hod. Požár sklepních prostor bytového domu v obci Písek, část obce Pražské Předměstí, ulice Pražská. Při požáru vznikla škoda 700 000 Kč. UH: 1 000 000 Kč. Příčinou vzniku požáru byla technická závada na zářivkové výbojce (elektrický zkrat). Při požáru došlo ke zranění 1 osoby. Celkem bylo evakuováno 45 osob, z toho 8 dětí do 15 let. Na místě zasahovaly 2 jednotky PO.

18. 2. 13:20 hod. Požár samojízdného krmného stroje odstaveného v skladovací hale s balíky slámy v obci Paseky. Při požáru vznikla škoda 970 000 Kč. UH: 4 000 000 Kč. Příčinou vzniku požáru byla technická závada (elektrický zkrat). Při požáru nedošlo ke zranění osob. Na místě nezasahovalo 8 jednotek PO.

11. 3. 20:20 hod. Požár střešní konstrukce rekreační chalupy v obci Žďár, část obce Nová Ves u Protivína, místní název Zelendárky. Při požáru vznikla škoda 300 000 Kč. UH: 2 000 000 Kč. Příčinou vzniku požáru bylo kouření (nedopalek), nebo jiskra z komínového tělesa. Při požáru došlo ke zranění příslušníka jednotky (otok kolene po uklouznutí). Na místě zasahovaly 3 jednotky PO.

22. 3. 06:15 hod. Požár pokoje v 1NP rodinného domu v obci Písek, část obce Budějovické Předměstí, ulice Rokycanova. Při požáru vznikla škoda 300 000 Kč. UH: 2 000 000 Kč. Příčina vzniku požáru je stále v šetření HZS JČK. Při požáru došlo k usmrcení 1 osoby v přímé souvislosti s požárem. Na místě zasahovaly 2 jednotky PO.

13. 5. 23:25 hod. Požár pokoje bytové jednotky ve 4NP bytového domu v obci Písek, část obce Pražské Předměstí-sever. Při požáru vznikla škoda 2 000 000 Kč. UH: 5 000 000 Kč. Příčinou vzniku požáru byla technická závada (elektrický zkrat). Při požáru došlo ke zranění 1 osoby. Celkem bylo evakuováno 18 osob. Na místě zasahovaly 3 jednotky PO.

30. 7. 13:35 hod. Požár kuchyně v bytové jednotce ve 4NP panelového domu v obci Písek, část obce Budějovické Předměstí, ulice 17. listopadu. Při požáru vznikla škoda 350 000 Kč. UH: 3 000 000 Kč. Příčinou vzniku požáru bylo zanedbání bezpečnostních předpisů při používání sklokeramické desky. Při požáru došlo ke zranění 1 osoby. Celkem byla evakuována 1 osoba. Na místě zasahovaly 3 jednotky PO.

24. 8. 17:24 hod. Požár sauny v areálu hotelu Zvíkov v obci Zvíkovské Podhradí, část obce Zvíkovské Podhradí. Při požáru vznikla škoda 1 000 000 Kč. UH: 1 000 000 Kč. Příčinou vzniku požáru bylo zanedbání bezpečnostních předpisů při používání zařízení (elektrokotel v sauně). Při požáru nedošlo ke zranění osob. Na místě zasahovalo 5 jednotek PO.

10. 10. 07:45 hod. Požár elektroinstalace svítidla na toaletě v prostoru odborného učiliště v obci Písek, část obce Pražské Předměstí, ulice Na Spravedlnosti. Při požáru vznikla škoda 10 000 Kč. UH: 20 000 Kč. Příčinou vzniku požáru byla technická závada svítidla. Při požáru nedošlo ke zranění osob. Celkem bylo evakuováno 50 osob. Na místě zasahovala 1 jednotka PO.

9. 11. 14:05 hod. Požár dodávkového automobilu tovární značky Fiat Ducato pod vedením NN v obci Paseky. Při požáru vznikla škoda 2 125 000 Kč. UH: 500 000 Kč. Příčinou vzniku požáru byla technická závada na elektroinstalaci klimatizace. Při požáru došlo ke zranění 1 osoby. Na místě zasahovaly 3 jednotky PO.

21. 11. 19:35 hod. Požár garáže, skladovacích a půdních prostor bývalé zemědělské usedlosti v obci Drhově, část obce Drhově Ves. Při požáru vznikla škoda 700 000 Kč. UH: 2 000 000 Kč. Příčinou vzniku požáru byla technická závada (elektrický zkrat ledničky). Při požáru došlo ke zranění 1 osoby. Na místě zasahovalo 5 jednotek PO.

Závažné požáry - okres Prachatice

8. 2. 12:40 hod. Požár automatické širokopásové brusky na dřevo DMC SYTC 1350 v areálu firmy v obci Těšovice. Při požáru vznikla škoda 200 000 Kč. UH: 2 000 000 Kč. Příčinou vzniku požáru byla technická závada na brzdě předního hlavního válce (tření a přehřátí). Při požáru nedošlo ke zranění osob. Na místě zasahovaly 3 jednotky PO.

21. 2. 07:50 hod. Požár střešní konstrukce rodinného domu v obci Těšovice, část obce Běleč. Při požáru vznikla škoda 900 000 Kč. UH: 1 500 000 Kč. Příčinou vzniku požáru bylo zalétnutí jiskry z komína větrací šachty do mezistřešního prostoru. Při požáru nedošlo ke zranění osob. Na místě zasahovaly 3 jednotky PO.

12. 3. 13:40 hod. Požár roubené stavby, hrabanky a suché trávy v obci Vrbice. Při požáru vznikla škoda 5 000 000 Kč. UH: 0 Kč. Příčinou vzniku požáru byla nedbalost při spalování odpadu na otevřeném ohni ve volné přírodě. Při požáru došlo ke zranění 1 osoby. Na místě zasahovalo 6 jednotek PO.

22. 3. 17:15 hod. Požár zemědělské usedlosti a travního porostu v obci Zdíkov, část obce Žírec. Při požáru vznikla škoda 1 500 000 Kč. UH: 200 000 Kč. Příčinou vzniku požáru byla hra dětí s otevřeným ohněm. Při požáru nedošlo ke zranění osob. Na místě zasahovalo 5 jednotek PO.

9. 4. 22:00 hod. Požár skladovací haly sena a uskladněných balíků v areálu zemědělské firmy v obci Ktiš, část obce Smědeč. Při požáru vznikla škoda 9 170 000 Kč. UH: 0 Kč. Příčinou vzniku požáru bylo úmyslné zapálení dosud nezjištěným pachatelem. Při požáru nedošlo ke zranění osob. Na místě zasahovalo 10 jednotek PO a byl povolán ZÚ HZS ČR Jihlava.

24. 6. 06:30 hod. Požár lisu tovární značky Krone Big Pack 1290 XC a pole s balíky slámy v obci Nebahovy, část obce Zdenice. Při požáru vznikla škoda 950 000 Kč. UH: 4 500 000 Kč. Příčinou vzniku požáru byl cizí předmět ve stroji (vznik jiskry od kamene ve stroji při řezání slámy). Při požáru nedošlo ke zranění osob. Na místě zasahovalo 6 jednotek PO.

5. 7. 18:50 hod. Požár kuchyně v 7NP panelového domu v obci Vimperk, část obce Vimperk II, ulice Mírová. Při požáru vznikla škoda 3 500 000 Kč. UH: 2 000 000 Kč. Příčinou vzniku požáru bylo zanedbání bezpečnostních předpisů při použití sklokeramické desky (ponechání potravin na varné zóně). Při požáru došlo ke zranění 2 osob. Při požáru došlo ke zranění příslušníka jednotky PO (poranění kolene). Celkem bylo evakuováno 8 osob. Na místě zasahovalo 5 jednotek PO.

22. 8. 10:45 hod. Požár kotelny rodinného domu s truhlárnou v obci Prachatice, část obce Prachatice II, ulice Lázně. Při požáru vznikla škoda 200 000 Kč. UH: 500 000 Kč. Příčinou vzniku požáru bylo nedodržení bezpečnostních předpisů při používání topidla (jiskra z topidla). Při požáru došlo ke zranění 1 osoby. Na místě zasahovaly 3 jednotky PO.

27. 11. 16:49 hod. Požár osobního automobilu tovární značky Peugeot v obci Strážný. Při požáru vznikla škoda 800 000 Kč. UH: 0 Kč. Příčinou vzniku požáru byla technická závada (elektrický zkrat na desce plošných spojů vozidla). Při požáru nedošlo ke zranění osob. Na místě zasahovaly 2 jednotky PO.

24. 12. 15:51 hod. Požár skladovací haly sena a kolového traktoru tovární značky Fendt v obci Vimperk, část obce Klášterec. Při požáru vznikla škoda 25 000 000 Kč. UH: 0 Kč. Příčinou vzniku požáru byla technická závada (elektrický zkrat). Při požáru nedošlo ke zranění osob. Na místě zasahovalo 8 jednotek PO.

18. 1. 10:00 hod. Požár střešní konstrukce haly pro chov exotických zvířat v obci Sedlice, část obce Holušice. Při požáru vznikla škoda 3 000 000 Kč. UH: 1 000 000 Kč. Příčinou vzniku požáru byla technická závada elektroinstalace (elektrický zkrat), nebo únik spalin z topidla do střešní konstrukce. Při požáru nedošlo ke zranění osob. Na místě zasahovaly 4 jednotky PO.

19. 1. 07:45 hod. Požár pneumatiky a boční plachty nákladního automobilu tovární značky Langendorf Floatliner v obci Vodňany, část obce Hvoždany. Při požáru vznikla škoda 200 000 Kč. UH: 1 500 000 Kč. Příčinou vzniku požáru byla technická závada ložiska kola (zadření a přehřátí). Při požáru nedošlo ke zranění osob. Na místě zasahovala 1 jednotka PO.

21. 2. 08:30 hod. Požár konstrukce dřevěného stropu nad svařovacím boxem s uloženým hutním materiálem ve výrobní hale v obci Katovice. Při požáru vznikla škoda 200 000 Kč. UH: 2 000 000 Kč. Příčinou vzniku požáru byl odlet žhavého kovu od sváření na stropní konstrukci. Při požáru nedošlo ke zranění osob. Na místě zasahovaly 4 jednotky PO.

10. 3. 14:10 hod. Požár lesního porostu o ploše 300x300 metrů v obci Bezdědovice. Při požáru vznikla škoda 650 000 Kč. UH: 300 000 Kč. Příčinou vzniku požáru bylo zakládání ohňů v přírodě (pálení klestu). Při požáru nedošlo ke zranění osob. Na místě zasahovaly 4 jednotky PO.

14. 4. 12:35 hod. Požár přístřešku kovové konstrukce 30x10m, 8m vysoký, ze 2/3 naplněn balíky slámy a ve zbývající ploše vyplněn paletami s palivovým dřevem v obci Truskovice. Při požáru vznikla škoda 350 000 Kč. UH: 1 000 000 Kč. Příčinou vzniku požáru bylo zakládání ohňů v přírodě a na skládkách, vypalování trávy (ohniště). Při požáru nedošlo ke zranění osob. Na místě zasahovalo 6 jednotek PO.

10. 8. 13:27 hod. Požár dřevěného přístavku a pergoly u rodinného domu v obci Volyně, ulice V Manínách. Při požáru vznikla škoda 250 000 Kč. UH: 1 000 000 Kč. Příčinou vzniku požáru bylo používání otevřeného ohně (nahřívání asfaltových pásů hořákem). Při požáru došlo ke zranění 1 osoby. Na místě zasahovaly 2 jednotky PO.

11. 9. 16:40 hod. Požár střešní konstrukce rekreační chaty v obci Kadov. Při požáru vznikla škoda 600 000 Kč. UH: 2 400 000 Kč. Příčinou vzniku požáru byl úder blesku do budovy během bouřky (budova nebyla chráněna hromosvodem). Při požáru nedošlo ke zranění osob. Na místě zasahovaly 4 jednotky PO.

23. 11. 12:18 hod. Požár vysokozdvizného vozíku a plynového potrubí ve Slévárně litiny v obci Strakonice, ulice tovární. Při požáru vznikla škoda 200 000 Kč. UH: 100 000 Kč. Příčinou vzniku požáru byla dopravní nehoda (njetí do nahřívacího stolu s plynovým potrubím). Při požáru nedošlo ke zranění osob. Celkem bylo evakuováno 20 osob. Na místě zasahovala 1 jednotka PO.

20. 12. 17:00 hod. Požár osobního automobilu v garáži rodinného domu v obci Volyně. Při požáru vznikla škoda 300 000 Kč. UH: 4 000 000 Kč. Příčinou vzniku požáru byla technická závada elektroinstalace automobilu (elektrický zkrat v kabelovém svazku). Při požáru nedošlo ke zranění osob. Na místě zasahovaly 4 jednotky PO.

Závažné požáry - okres Tábor

29. 1. 10:11 hod. Požár rodinného domu (selské stavení tvaru U) v obci Val, část obce Hamr. Při požáru vznikla škoda 2 000 000 Kč. UH: 750 000 Kč. Příčinou vzniku požáru byla nesprávná obsluha topidla (vznícení palivového dřeva v okolí topidla na pevná paliva). Při požáru došlo ke zranění 1 osoby. Na místě zasahovaly 3 jednotky PO.

12. 3. 12:45 hod. Požár přístavku a automobilu tovární značky VW CADDY, uskladněného dřeva a lesního porostu v obci Nová Ves u Chýnova. Při požáru vznikla škoda 3 000 000 Kč. UH: 1 000 000 Kč. Příčinou vzniku požáru bylo nedbalostní jednání při manipulaci se žhavým popelem. Při požáru nedošlo ke zranění osob. Na místě zasahovaly 4 jednotky PO.

20. 3. 11:26 hod. Požár rodinného domu v obci Nová Ves u Chýnova. Při požáru vznikla škoda 3 000 000 Kč. UH: 2 000 000 Kč. Příčinou vzniku požáru bylo povrchové teplo (samovznícení dřevěného podhledu od tříšlůžkového komínového tělesa). Při požáru nedošlo ke zranění osob. Na místě zasahovaly 4 jednotky PO.

20. 4. 11:14 hod. Požár střešní konstrukce dvou nevyužívaných hospodářských stavení v obci Borotín, část obce Hatov. Při požáru vznikla škoda 1 500 000 Kč. UH: 500 000 Kč. Příčinou vzniku požáru bylo úmyslné zapálení neznámým pachatelem. Při požáru nedošlo ke zranění osob. Na místě zasahovaly 4 jednotky PO.

28. 4. 04:03 hod. Požár velkého množství volně loženého směsného odpadu ve vnitrobloku ubytovacího zařízení a jeho střešní konstrukce v obci Tábor, ulice Kpt. Jaroše. Při požáru vznikla škoda 12 000 000 Kč. UH: 1 000 000 Kč. Příčinou vzniku požáru bylo úmyslné zapálení neznámým pachatelem. Při požáru nedošlo ke zranění osob. Celkem bylo evakuováno 24 osob, z toho 2 děti do 15 let. Na místě zasahovalo 5 jednotek PO.

25. 8. 10:57 hod. Požár garáže rodinného domu, ve které jsou uskladněné lithiové baterie v obci Zvěrotice. Při požáru vznikla škoda 100 000 Kč. UH: 10 000 000 Kč. Příčinou vzniku požáru byla nespecifikovaná nedbalost (zkrat na baterii při nabíjení). Při požáru nedošlo ke zranění osob. Na místě zasahovaly 4 jednotky PO.

16. 9. 08:36 hod. Požár střešní konstrukce sokolovny v obci Sudoměřice u Bechyně. Při požáru vznikla škoda 10 000 000 Kč. UH: 5 000 000 Kč. Příčinou vzniku požáru byla technická závada na elektrické instalaci (elektrický zkrat). Při požáru nedošlo ke zranění osob. Na místě zasahovaly 4 jednotky PO.

23. 9. 06:19 hod. Požár střešní konstrukce rodinného domu, na kterém se nacházejí fotovoltaické panely v obci Klenovice. Při požáru vznikla škoda 3 000 000 Kč. UH: 7 000 000 Kč. Příčinou vzniku požáru byl špatný stav topidla, nebo kouřovodu (vznícení hořlavého materiálu od rozvodu horkého vzduchu krbu). Při požáru nedošlo ke zranění osob. Na místě zasahovaly 4 jednotky PO.

24. 9. 13:53 hod. Požár elektroinstalace drtiče plastů a elektromotoru ve výrobní hale v obci Tábor, část obce Měšice. Při požáru vznikla škoda 5 000 000 Kč. UH: 60 000 000 Kč. Příčinou vzniku požáru byla nepředpokládaná změna provozních parametrů (sálavé teplo). Při požáru nedošlo ke zranění osob. Na místě zasahovaly 2 jednotky PO.

9. 11. 12:31 hod. Požár ložnice bytové jednotky v 1NP panelového domu v obci Bechyně, ulice sídl. Obránců míru. Při požáru vznikla škoda 1 000 000 Kč. UH: 1 500 000 Kč. Příčina vzniku požáru je dosud v šetření HZS JČK. Při požáru nedošlo ke zranění osob. Na místě zasahovaly 2 jednotky PO.

12. 11. 22:25 hod. Požár bytové jednotky v 2NP rodinného domu v obci Dolní Hořice, část obce Chotčiny. Při požáru vznikla škoda 1 500 000 Kč. UH: 4 500 000 Kč. Příčinou vzniku požáru bylo úmyslné zapálení neznámým pachatelem. Při požáru nedošlo ke zranění osob. Celkem byla evakuována 1 osoba. Na místě zasahovaly 4 jednotky PO.

Ostatní významné události

11. 3. 11:15 hod. Jednotka HZS PS Třeboň byla vyslána na zajištění nebezpečné látky v základní škole v obci Třeboň, část obce Třeboň II, ulice Sokolská. Po příjezdu na místo události bylo zjištěno, že se jedná o 12 dětí ve věku 12 let, které se nadýchaly výparů s hadrů napuštěných ředidlem za účelem umytí potřísněné podlahy od barvy použité na malbu kreseb na stěně. Na místě již zasahovala ZZS, která měla všechny postižené děti ve své péči. Po prvotním ošetření transportovala ZZS žáky do nemocnice. Jednotka provedla přirozené odvětrání prostoru chodby a WC a pomohla přítomné PČR se zajištěním obalů od ředidla a použitých napuštěných hadrů s rozpouštědlem. Poté se jednotka vrátila zpět na základnu.

5. 4. 19:21 hod. Jednotky HZS PS Třeboň a SDH Suchdol nad Lužnicí byly povolány k dopravní nehodě osobního automobilu v obci Staňkov. Po dojezdu na místo musela pokračovat k místu události 200 m pěšky s HVZ a prostředky pro vyproštění osob. Na místo události se dostavila ZZS. Průzkumem bylo zjištěno, že se jedná o náraz osobního automobilu do stromu. Ve vozidle se nacházely tři osoby, u kterých lékař ZZS konstatoval smrt. Jednotka provedla zajištění místa nehody a protipožární opatření. VZ nařídil osvětlení místa události a jednotky asistovaly PČR při šetření události. Po došetření bylo provedeno vyproštění spolujezdce pomocí HVZ (odtržení sedačky a vyproštění dolních končetin), transport usmrčených osob do vozu pohřební služby, sanace vozovky pomocí sorbentu Absodan, úklid okolí od trosk z automobilu a odtahování vozidla od stromu. Vozidlo zakryto plachtou a ponecháno na místě a předáno PČR. Následně se po dohodě s PČR jednotky vrátily na základnu.

27. 6. 16:22 hod. Jednotky HZS PS České Budějovice a Suché Vrbné vyjely k nahlášené chemické reakci v objektu firmy VISCOFAN CZ s.r.o. v obci České Budějovice, ulice Průmyslová. Po příjezdu na místo události dostal na VZ vrátnici bezpečnostní list chemické látky. Provedeným průzkumem bylo zjištěno, že se jedná o 200 l plechový sud, do kterého zaměstnanci firmy vylévají zbytky tiskařských barev. Uvnitř sudu probíhala chemická reakce, která měla za následek zahřívání obsahu a bublání. Dle bezpečnostního listu se jednalo o tiskařské barvy RESUCAT 210. Skladovací teplota 5-30°C. Sud byl na rozkaz VZ vyvezen okamžitě mimo objekt na volné prostranství. Místo zásahu bylo ohraničeno bezpečnostní páskou. Termokamerou bylo provedeno měření teploty s hodnotou 110°C. VZ rozhodl ochladit obal sudu. Zaměstnanci firmy byla přivezena plastová nádrž, do které byla napuštěná voda. Sud byl do ní neprodleně ponořen a po krátkých intervalech probíhalo chlazení a měření teploty obalu a látky uvnitř. Teplota se neustále zvyšovala až na hodnotu 150°C. VZ rozhodl připravit požární zásah pomocí těžké pěny, sud poškodit a horní víko otevřít. Uvnitř sudu byla na hladině sraženina, která způsobovala chemickou reakci. Příslušník HZS v ochranném obleku sraženinu vyndal do jiné nádoby. Teplota začala klesat. Po naměření hodnoty kolem 50°C VZ místo události předal zaměstnancům, kteří budou provádět i nadále kontroly pomocí vlastní termokamery. Jednotka HZS zásah ukončila a vrátila se zpět na základnu. Cca po dvou hodinách přišlo opětovné hlášení, že uvnitř sudu dochází opět ke zvyšování teploty obsahu. Po příjezdu na místo události byla na hladině opět zjištěna sraženina. Teplota látky byla opět 150°C. VZ rozhodl, že bude přivezena plechová zachytávací jímka, do které bude obsah sudu vylit a naředěn vodou. Příslušníci jednotky HZS v ochranných oblecích, provedli vylití obsahu sudu a naředění vodou. Okamžitě došlo k ochlazení a zamezení chemické reakce barvy. Naměřená hodnota na hladině 25°C. Místo zásahu bylo předáno vedení firmy. Zaměstnanci budou provádět po určitou dobu kontrolu teploty. K likvidaci obsahu zachytávací jímky bude povolána specializovaná firma. Jednotka zásah ukončila a vrátila se zpět na základnu. Ke zranění zasahujících příslušníků HZS, nebo zaměstnanců firmy nedošlo.

24. 8. 16:07 hod. Jednotky HZS PS Český Krumlov a SDH Velešín vyjely k dopravní nehodě s nutností vyproštění osob na silnici I tř. č. 39 u obce Chlumec, část obce Krnín. Po příjezdu na místo bylo průzkumem zjištěno, že se jedná o nehodu dvou osobních automobilů. Řidič osobního automobilu Škoda Fabia utrpěl zranění neslučitelná se životem a byl zaklíněn ve vozidle. Na místo dorazila ZZS. Lékař konstatoval u řidiče exitus. Řidič a spolujezdkyně ve vozidle Škoda Octavia utrpěli také zranění neslučitelná se životem a lékaři u nich konstatovali smrt. Druhá spolujezdkyně opustila vozidlo vlivem nárazu a byla s těžkým zraněním transportována do vrtulníku LZS. Zemřelé osoby jednotka vyprostila pomocí hydraulického vyprošťovacího nářadí. Následně zajistila místa nehody. Uniklé provozní kapaliny jednotka zasypala sorbentem Vapex a provedla osvětlení místa zásahu. Po vyšetření nehody PČR a naložení automobilů na odtahovou službu se jednotky vrátily na základnu.

5. 9. 08:32 hod. Jednotka HZS PS Kaplice byla vyslána na ohlášený únik plynu z narušeného potrubí v prostoru staveniště obchodního domu LIDL v obci Kaplice, sídliště Na Vyhlídce, ulice Školní. Po příjezdu na místo

bylo průzkumem zjištěno, že při zemních pracích došlo k narušení středotlakého plynového potrubního vedení (300 kpa). Přívod plynu byl uzavřen před příjezdem jednotky na regulační stanici dělníky ze stavby. Vzhledem k tomu, že oblakem plynu byla zasažena základní škola, jednotka se přesunula k základním školám v ulici Školní a Fantova, kde se rozdělila na dvě skupiny po 3 příslušnících. V základní škole v ulici Fantova o úniku nikdo nevěděl a plyn nebyl cítit. Přístroj Tetra naměřil nulové hodnoty. Skupina se proto přesunula k základní škole v ulici Školní. Zde byla naměřena hodnota hluboko pod mezí výbušnosti (400ppm). Plyn v budově školy zapáchal, proto VZ nařídil evakuaci objektu školy. Evakuace proběhla podle evakuačního plánu školy. Celkem bylo evakuováno 423 žáků a 22 dospělých osob. Budova školy byla odvětrána jak přirozeně, tak pomocí přetlakového ventilátoru. Po provedeném odvětrání se žáci a učitelé vrátili do budovy školy. Jednotka se vrátila zpět na staveniště, kde již pracovala plynárenská pohotovostní služba. Jednotka se po dohodě s pohotovostní službou vrátila zpět na základnu.

5. 12. 07:37 hod. Jednotky HZS PS České Budějovice, Jindřichův Hradec, Třeboň a Křemže vyjely na zásah likvidace chovu kachen nakažených ptačí chřipkou do obce Frahelž. Po příjezdu na místo události byly vytyčeny hranice nebezpečné zóny a bylo zřízeno stanoviště dekontaminace techniky a osob. Dekontaminace techniky byla prováděna u hlavního vjezdu do areálu, dekontaminace osob byla u vedlejšího vjezdu. Kachny se nacházely na hale č. 2, č. 3 a č. 5. U stanoviště dekontaminace osob byl postaven nafukovací stan, který sloužil jako týlové zázemí a místo pro štáb VZ. Na místo se také dostavila tisková mluvčí HZS JČK, která po domluvě s VZ zajišťovala komunikaci s novináři. Dále VZ zorganizoval rozestavění kontejnerů k jednotlivým halám. Poté co se na místo dostavili všichni zástupci dotčených orgánů. Poté co se VZ na štábu dozvěděl, že firma dodávající plyn bude mít cca 2 hod zpoždění, rozhodl o vyklízení uhynulých kusů kachen ze všech 3 hal. Po následné dekontaminaci se všichni zasahující přemístili do týlového zázemí, kde vyčkali na příjezd auta s plynem CO₂. Po potvrzení dostatečné koncentrace CO₂ v kontejnerech, začalo vyklízení haly č. 5, haly č. 3 a nakonec haly č. 2. Podle informace KVS bylo celkově utraceno 15 000 ks živých kachen a vyskladněno 7 000 ks mrtvých kachen. Celkem 22 000ks. Následovala dezinfekce hal pomocí vyvíječů mlhy. Po ukončení vyklízení prošli všichni zasahující přes dekontaminační stanoviště a byla dekontaminována veškerá použitá technika. Po dohodě a předání místa zásahu se jednotky vrátily na základny. Při zásahu nedošlo ke zranění zasahujících hasičů ani ke škodě na majetku HZS.